



ふれあいの里

新しのつ

5

2009. 5. 1 発行

No. **558**

● 今月の主な内容
入所・入学式
2009 New Face
まちの話題
くらしの情報
INFORMATION など

● 今月の表紙
おめでとう!(新小入学式)

入所・入学 おめでとー

4月になり、たかくら保育所で4日、すくすく・なかよし保育所は5日に入所式が、また新篠津小学校・中学校は6日、新篠津高等養護学校は9日に入学式が行われました。

慣れない雰囲気戸惑う新入所園児のみなさん、緊張の中にも笑顔が見られた新小入学式、引締まった大人の表情で臨んでいた新中・新高入学式。

保護者や来賓の方々、教職員や在校生に見守られ、無事新生活をスタートさせました。



たかくら
保育所



なかよし
保育所



すくすく
保育所

保 育 所



中 学 校



高 等 養 護 学 校

新1年生の仲間たち

今年度の新小の新入生は、男子16名、女子14名の計30名です。クラスみんなの「はじめます!」で授業がスタート。明るくかわいい笑顔で教室は満開です!!

元気な新1年生に好きな食べものを聞いてみました。

日直



しゅんやくん
ゆうきくん
るのちゃん
ふうじゅくん
しゅうくん
ことねちゃん
かいくん
ひなちゃん
みゆうちゃん
りょうまくん
ゆいとくん
ゆうごくん
りんちゃん
かいとくん
まおちゃん

アイスクリーム
焼き肉
いちご
ケーキ
すいか
いちご
たこやき
ごはん
ラーメン
りんご
マスカット
メロン
ラーメン
いちご
マンゴー

のあちゃん
しゅんすけくん
のどかちゃん
さらちゃん
まいちゃん
げんくん
こはるちゃん
かれんちゃん
とあくん
りょうたろうくん
りよくくん
だいごくん
ゆいちゃん
かずきくん
ちひろちゃん

みかん
ぶどう
もも
マンゴー
りんご
牛丼
ごはん
たくらんぼ
焼き肉
メロン
りんご
ケーキ
りんご
あおりんご
ドラゴンフルーツ



校長先生との約束

- ①命を大切に ②友だちを大切に
 - ③あいさつをしっかりとしましょう
- 「守って楽しい学校生活を!」

2009 New Face

この春、新篠津村の一員として各学校へ赴任されてこられた先生方を紹介します。これから学校や地域でお世話になります。よろしく願います！

新篠津中学校



写真左から

上坂 剛士 先生（1年担任）
廻 孝司 校長先生
小野 雅典 先生（2年副担任）

新篠津小学校



写真左から

鎌田 祐美 先生（3年担任）
村上 真美 先生
（特別支援学級指導補助員）

新篠津高等養護学校



後列左から

小熊 毅 先生（寄宿舎指導員）
藤村 尚己 先生（教諭）
中山 嘉祐 先生（教諭）
中村 純子 先生（教諭）
鈴木 裕子 先生（教諭）
伊藤 彰大 先生（教諭）
近藤 藤輔 さん（事務）
高橋 和美 さん（事務）
馬場 和淳 先生（寄宿舎指導員）

前列左から

齋藤 由季 先生（教諭）
西島 智子 先生（教諭）
篠永 秀行 先生（教諭）
朝倉 洋一 先生（教諭）
宇佐美 慎一 先生（教諭）
笠原 絵里子 先生（教諭）
早川 弘一 先生（教諭）
田中 英利 先生（寄宿舎指導員）

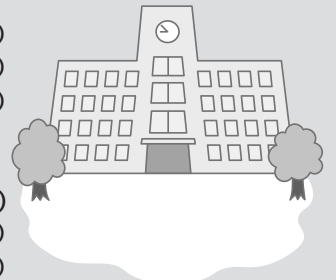

地域包括支援センター

高齢者の方々が住みなれた地域で生活を続けられるよう総合相談窓口としての役割を担う機関です。



紅露 加奈子
（役場嘱託職員・看護師）

「介護予防教室や、訪問などを行います。まだ不慣れですが精一杯がんばりますのでよろしく願います。」

子育て支援センター専門員

子育て中の家庭を応援する、育児情報の提供や子育て相談、教室などを行う機関です。



鈴木 寿美
（社会福祉協議会嘱託職員）

「育児のことなど気軽に声をかけてください。幼児教室や赤ちゃん教室などでみなさんにお会いできることを楽しみにしています。」



陽光に誘われ

石狩川河川敷地にある「ニューしのつゴルフ場」が3月28日に営業を開始しました。3月中にシーズン入りをしたのはオープン以来初の出来事。1週間は北コース9ホールのみでの利用でしたが、この日を待ちわびた愛好者たちは、楽しくプレーしていました。4月5日には、18ホールがオープンし通常営業を開始しました。

この冬の暖冬はわかさぎ釣りには大きなマイナスでしたが、ゴルフ場にとっては好影響となりました。今シーズンも村内外のファンで賑わうことを期待します。

なお、南コースは今シーズンは営業を中止します。

問合せ・予約は(株)新篠津振興公社まで ☎57-2341

行政相談委員として3期6年にわたり活躍 青木幸太郎氏へ感謝状!

4月6日、総務省北海道管区行政評価局・道下幸治行政相談部長が来庁され、行政相談委員として3期6年にわたり村民と行政を結ぶパイプ役として活躍された青木幸太郎氏に総務大臣感謝状が伝達されました。

3月31日をもって退任された青木氏に、道下部長は「永年、行政相談業務にご尽力いただきました」と感謝の意を伝えていました。また、あわせてこれまでの経験を生かし支援する『協力員』としての委嘱状が交付されました。

行政相談委員には、新たに社会福祉法人新篠津福祉会常務理事・国光政英氏(関連記事6ページ)が委嘱されました。



地域活性化に貢献を

4月7日、村商工会(工藤信夫会長)が同商工会館でプレミア付き商品券限定3,000セットの発売を開始しました。初日から大勢の村民の方が訪れ1,500セットが売れる大盛況となりました。

工藤会長は発売開始にあたり「村内購買を促進し商工発展につなげよう。事業成功に向け努力していこう」と商工会員に呼びかけました。

10日正午過ぎには全セットが完売。村民の方々の地域活性化への関心の高さがうかがえます。

災害のない1年に

4月20日~30日、春の全道火災予防運動が展開され、初日20日に新篠津消防団で村内一周の火災予防啓蒙パレードが行われました。開会式で市川消防団長は「今年は雪解けが早く乾燥している。十分注意して活動してください」とあいさつをしていました。

恒例の1日消防団長、副団長には、婦人防火クラブの成田幸子さん、吉川チヨ子さんが委嘱され、1日消防団長を務めた成田さんが「火災・災害のない明るい村づくりを」とあいさつをし、消防職団員とともに防火を呼びかけました。期間中には、パレードのほか、高齢者宅などの火防査察も行われました。



お知らせ

平成21年度 (軽)自動車税について

納期限は平成21年6月1日(月)です。

軽自動車税

納税方法 / 所定の「納付書」(5月上旬発布予定)により役場窓口または村指定金融機関などで納めてください。(手続きは簡単な口座振替による納税をお勧めします)

問合せ先 / 総務課税務係

☎57-2111(内線312・313)

自動車税

納税方法 / 所定の納付書により金融機関などで納めてください。(コンビニエンスストアでも納税できます)

問合せ先 / 石狩支庁納税課

(札幌市中央区北3条西7丁目道庁別館5階)

☎011-281-7910

納期限までに納めましょう

募集します

通学合宿参加者募集

小学4～6年生が寝食をともし、地域の大人とふれあいながら、さまざまな生活体験を通して学びます。

日程 / 6月14日(日)～17日(水)

場所 / 自治センター

対象者 / 小学4～6年生

定員 / 15名

参加費 / 3,000円

(食材・保険・入浴料など)

申込方法 / 小学校で配布されたチラシをご覧ください。

一般協力者募集

子どもたちのお手伝いをしていただく一般協力者(ボランティア)の方をあわせて募集します。女性大歓迎です。

申込・問合せ先 / 教育委員会社会教育係 ☎57-2011

お知らせ

村長選挙及び村議会議員 補欠選挙について

次の日程で新篠津村長選挙及び新篠津村議会議員補欠選挙が執行されますのでお知らせします。

告示日 / 6月23日(火)

投票日 / 6月28日(日)

候補者事前説明会

日時 / 6月2日(火)

午後2時～

場所 / 役場

投票時間などの詳細については、来月号でお知らせします。

問合せ先 / 村選挙管理委員会
(総務課内) ☎57-2111(内線213)

5月 リサイクル 回収日

中央

13日(水)・27日(水)

第1・第2(宍粟を除く)・第5
7日(木)

第2(宍粟のみ)・第3・第4
20日(水)

各家庭でのごみの焼却は違法です。絶対に行わないでください。

お知らせ

行政相談委員が国光政英氏 に代わりました

青木幸太郎氏が、行政相談委員を退任し新しく国光政英氏が4月1日付けで総務大臣から行政相談委員に委嘱されました。

行政相談委員は、みなさんからの年金、登記、道路、河川、郵便、窓口サービスなど役所の業務についての要望、意見をお聞きして改善を図ります。

相談は無料で、秘密は厳守します。

口頭、電話、手紙で行政相談委員に相談してください。



行政相談委員

氏名：国光政英

自宅：47線北9(あけぼの)

☎57-2601

職場：新篠津福祉会 ☎57-2730

お知らせ

農地の転用には許可が必要です!

農地の転用とは...「農地を農地以外にすること」です。

「自分の農地だから、許可を受けなくても自由に転用しても良いのではないか?」と思われていませんか? 農地は個人の土地ですが、農地法の許可がなければ「売買・貸借・転用」が一切できません。

なぜ?... 農地は食料の供給にとって大切なものであり、一度農地以外のものにされると元に戻すのが困難です。将来に向かって優良な農地を確保できるよう、また、乱開発につながる無計画な転用を防止するため、農地法により転用許可制度が定められています。

許可なく転用すると... 許可を受けずに無断で転用した場合や、転用許可に係る事業計画どおりに転用していない場合などには、農地法違反となり、工事の中止や原状回復などの命令がされる場合があります。また、懲役または罰金が科せられることがあります。

相談・申請受付は... 農業委員会事務局へお問合せください。

☎57-2111(内線434)

お知らせ

景観法に基づく届出制について

北海道では、良好な景観の形成のため、景観法第16条の規定に基づく届出制度を本年4月1日から施行しています。一定規模の建築物の建築及び工作物の建設並びに開発行為を行う場合は知事への届出が必要となり、良好な景観を著しく阻害する場合は必要な措置を勧告などすることがあります。詳しくは下記へお問合せください。

問合せ先 / 石狩支庁産業振興部建設指導課 ☎011-204-5833

お知らせ

平成21年度「民生委員児童委員活動強化週間」

大正6年5月12日が民生委員制度創設の日とされています。

この5月12日を「民生委員児童委員の日」とし、以後1週間18日までを「民生委員児童委員活動強化週間」としています。

民生委員児童委員は、地域の誰もが幸せで安心した生活を送れるよう応援します。子どものことを専門に担当し、活動する主任児童委員もいます。何か心配ごとがあれば民生委員児童委員にご相談ください。

募集します

経済センサス基礎調査員

平成21年7月1日現在を基準日とした経済センサス基礎調査が全国一斉に実施されます。

この調査は、総務省が統計法に基づき実施し、事業所及び企業（農業法人含む）の基本的構造を調査するものです。

募集人員 / 2名

任命期間 / 6月～7月(2ヵ月間)

業務内容 / 統計調査用紙の配布と回収

報酬 / 42,000円程度

募集期間 / 5月15日(金)

問合せ先 / 総務課行政係

☎57-2111(内線213)

お知らせ

平成21年度心の健康相談日

不眠、抑うつ、ひきこもり、認知症、アルコール依存、高次脳機能障害など本人や家族の心の健康について精神科医師・保健師が相談に応じます。

江別会場 江別保健所(江別市錦町4番地の1)

連絡先 / 江別保健所子ども・保健推進課精神保健福祉係

☎011-383-2111

石狩会場 江別保健所石狩支所

(石狩市花川北7条1丁目14-1)

連絡先 / 石狩支所主査

(保健指導) ☎0133-74-1142

両会場共通

相談時間 / 午後1時30分～

料 金 / 無料

定 員 / 1日3件

申 込 / 予約制ですので、

前日までに各会場連絡先へ

申込みください。

	江別会場	石狩会場
平成21年	5月22日(金)	5月12日(火)
	6月18日(木)	
	7月24日(金)	7月14日(火)
	8月28日(金)	8月18日(火)
	9月17日(木)	9月15日(火)
	10月23日(金)	
	11月27日(金)	11月17日(火)
22年	12月17日(木)	12月15日(火)
	1月22日(金)	1月19日(火)
	2月26日(金)	2月16日(火)
	3月18日(木)	3月16日(火)

無償配布します

高齢運転者マーク

村交通安全推進委員会では、運転免許証を所持し、75歳になられる方、75歳以上で配布を希望される方に高齢者運転マークを配布します。ご希望の方は運転免許証を持参のうえ、事務局までお越しください。

配布先 / 事務局

(総務課防災係)

☎57-2111

(内線213)



お知らせ

平成21年度調理師試験

日 時 / 平成21年8月25日(火)

午後1時30分～午後4時

願書受付期間 /

平成21年5月11日(月)

～5月29日(金)

試験地 / 岩見沢市

対象者 / 江別市、新篠津村に居住している者

受験料 / 6,700円

問合せ先 / 石狩保健福祉事務所保健福祉部(江別保健所)

子ども・保健推進課保健予防係

☎011-383-2111

自衛官募集

《男子》 2等陸上・海上・航空自衛隊

受験資格 18歳以上27歳未満の者(採用予定月の1日現在)

受付期間 年間を通じて受付けています。

試験日 受付時にお知らせします。

問合せ先: 自衛隊江別地域事務所 ☎011-383-8955

または役場総務課 ☎57-2111(内線213)

しんしのつ田園太鼓 メンバー大募集!

対象者 / 村内在住で小学1年生～大人まで
練習日 / 週1回程度、午後6時30分～午後8時
練習場所 / 自治センター
(児童・生徒の方の送迎は保護者の方でお願いします)
申込方法 / 住所(自治会)、氏名、年齢、電話番号を明記の上、電話またはFAXにて申込みください。
申込期限 / 随時受付中
問合せ先 / しんしのつ田園太鼓保存会事務局 金兵
(役場農業委員会内)
☎57-2111 FAX58-3854



見学・体験大歓迎!

お知らせ

「電波利用環境保護 周知啓発強化期間」

くらしを支える電波はルール
を守って正しく使いましょう

電波の利用は、携帯電話や人命・財産を保護する防災無線など社会生活に不可欠なものとなっていますが、不法無線局が重要無線通信やテレビ放送に妨害を与えるなど、社会的な問題を発生させています。

このため総務省では、6月1日～10日を電波利用環境保護周知啓発強化期間と定め、電波利用環境保護の大切さを訴えています。

問合せ先 / 北海道総合通信局

・不法無線局、混信、妨害、電波の安全性

☎011-737-0099

・テレビ、ラジオの受信障害

☎011-737-0033

・電話、インターネットに関する相談

☎011-709-3956

・電波利用料

☎011-709-6000

電話受付時間：午前8時30分～正午、午後1時～午後5時
(土日・祝日を除く)

募集します

篠津地域農業体験学習 田植え体験参加者募集

日 時 / 平成21年5月30日(土)
午前10時～

場 所 / 篠津運河沿い川南揚水
機場周辺(東裏34線南3号)

当別駅から会場まで無料送迎
車運行(午前8時30分～9時30
分の間に2便)

内 容 / 田植え、施設見学、農
産物直販、運河ボート下り

定 員 / 300名(定員になり次
第締切ります)

参加申込 / 電話、FAX、メール
にて申込みください。

・子ども1人でも参加可

・未就学児は保護者同伴

申込締切 / 5月15日(金)

参加費 / 無料

昼 食 / 昼食コーナーにて販売
します。弁当持参可。

申込・問合せ先 / 水土里ネットし
のつ中央・篠津中央土地改良区
総務課総務係

☎0133-23-2359

FAX0133-23-2584

e-mail

sakamoto@shinotsu-chuoh.jp



海鮮レストランこもれ陽

4月21日(火)オープンしました!～10月中旬頃まで
【焼肉・海鮮焼】【スチームボード(シンガポール)】どちらか食べ放題!!

70分入浴付
●大人お一人様………1,980円(税込)
●子どもお一人様………1,300円(税込) ※小学生まで / 幼児無料

☆上記メニューをご注文の方
・ライスセット(おはくみそ汁)………350円
・ドリンクバー………150円
・生ビール飲み放題70分………+1,200円

しんしのつ温泉
こもれ陽
株式会社新篠津ふるさと開発公社
☎58-3166
休館日: 第3月曜日

村民日帰り入浴割引デー

5月

日	月	火	水	木	金	土
					1	2
3	4	5	6	7	8	9
10	11	12	13	14	15	16
17	18	19	20	21	22	23
24	25	26	27	28	29	30
31						

※祝日(5日)は通常料金となります。

かけまちがいにご注意!

電話帳掲載の「停電のお問合せ」一般電話番号をフリーダイヤルと混同され、全く別の方にご迷惑をおかけしています。おかけまちがいのないようご注意ください。

停電情報サービス

☎0120-438-121

一般電話のお問合せ

☎0126-22-0602

問合せ先 / ほくでん岩見沢支店
お客さまセンター

☎0126-22-0601

(有)新篠津交通 北新線バス時刻表の改正について

平成21年6月1日(月)より、新篠津交通で運行している北新線の運行時刻を変更します。

お間違えのないようご利用ください。

JR上幌向駅での乗り継ぎを考慮し利便性を図りました。



新篠津温泉		岩見沢ターミナル行き 【平日】								
新篠津温泉	6:45	7:15	8:20	9:10	11:10	13:10	15:10	16:10	17:30	19:15
新篠津	6:48	7:18	8:23	9:13	11:13	13:13	15:13	16:13	17:33	19:18
上幌向	7:03	7:33	8:38	9:28	11:28	13:28	15:28	16:28	17:48	19:33
4条西5丁目	7:13	7:43	8:48	9:38	11:38	13:38	15:38	16:38	17:58	19:43
岩見沢ターミナル	7:16	7:46	8:51	9:41	11:41	13:41	15:41	16:41	18:01	19:46

岩見沢ターミナル		新篠津温泉行き 【平日】								
岩見沢ターミナル	7:30	8:00	9:10	10:10	12:10	14:10	16:15	17:15	18:20	20:15
4条西5丁目	7:33	8:03	9:13	10:13	12:13	14:13	16:18	17:18	18:23	20:18
上幌向	7:43	8:13	9:23	10:23	12:23	14:23	16:28	17:28	18:33	20:28
新篠津	7:58	8:28	9:38	10:38	12:38	14:38	16:43	17:43	18:48	20:43
新篠津温泉	8:01	8:31	9:41	10:41	12:41	14:41	16:46	17:46	18:51	20:46

新篠津温泉		岩見沢ターミナル行き 【土・日・祝日】								
新篠津温泉	7:15	8:20	9:10	10:10	11:10	13:10	15:10	17:00	19:15	
新篠津	7:18	8:23	9:13	10:13	11:13	13:13	15:13	17:03	19:18	
上幌向	7:33	8:38	9:28	10:28	11:28	13:28	15:28	17:18	19:33	
4条西5丁目	7:43	8:48	9:38	10:38	11:38	13:38	15:38	17:28	19:43	
岩見沢ターミナル	7:46	8:51	9:41	10:41	11:41	13:41	15:41	17:31	19:46	

岩見沢ターミナル		新篠津温泉行き 【土・日・祝日】								
岩見沢ターミナル	8:00	9:10	10:10	11:10	12:10	14:10	16:10	17:45	20:00	
4条西5丁目	8:03	9:13	10:13	11:13	12:13	14:13	16:13	17:48	20:03	
上幌向	8:13	9:23	10:23	11:23	12:23	14:23	16:23	17:58	20:13	
新篠津	8:28	9:38	10:38	11:38	12:38	14:38	16:38	18:13	20:28	
新篠津温泉	8:31	9:41	10:41	11:41	12:41	14:41	16:41	18:16	20:31	

みんなで公共交通機関を利用しましょう！

問合先 / (有)新篠津交通 ☎57 - 2575

健康診査(65歳以上)のご案内

生活習慣病の早期発見と、ご自分の健康状態を確認するために年1回の健康診査をお勧めします。

健診は 特定健康診査 対象:国民健康保険加入者(65歳以上)

高齢者健診 対象:長寿(後期高齢者)医療制度加入者(75歳以上)

がん検診 対象:65歳以上の村民全員

を実施します。

なお、国保、長寿医療制度以外の社会保険などに加入されている方の特定健康診査につきましては、それぞれの医療保険者(お持ちの保険証により医療保険者が確認できます)にご確認ください。

1 日 程

日 程	対 象 自 治 会
6月9日(火)	第1自治区(新湧・北新・川上・高倉・上篠津) 中央自治区(萌出・西の里・かつら)
6月10日(水)	第3自治区(豊野・袋達布・下達布・中篠津・基線・西篠津・新西篠津) 中央自治区(東明・みずほ)
6月11日(木)	第4自治区(西原・川下・中原) 中央自治区(あけぼの・ふらわ・いなほ・南ヶ丘)
6月12日(金)	第2自治区(豊ヶ丘・沼の端・上達布・穴栗・平安) 第5自治区(新樺・武田・新高倉・西高倉・拓新)

都合の合わない方は、対象自治会以外の日程でも受診できます。

- 2 会 場 保健センター
- 3 開場時間 午前6時20分
- 4 受付時間 午前6時30分～午前8時まで
- 5 対象者 下記をご覧ください。

40歳以上の特定健診は、
7月と12月に実施の予定です。

国保特定健診 高齢者健診
年齢65歳以上(は75歳以上)で保険証が 国保の方と長寿医療制度保険の方が対象
身長・体重測定 腹 囲 測 定 血 圧 測 定 診 察 血 液 検 査 尿 検 査
心電図検査 眼底検査 貧血検査
特定健診 1,000円
医師が必要と認めた場合 に検査します。

がん検診・その他の検査	年 齢
がん検診・その他の検査	年齢65歳以上の村民の方が対象
肺がん検査	500円
ヘリカルCT検査ご希望の方は7月の健診で肺がん検査を受けてください。	
胃がん検査	1,000円
大腸がん検査	500円
喀痰検査(当日希望者)	500円
前立腺がん検査(50歳以上)	無 料
肝炎ウイルス検査	無 料
歯科検査	無 料
エキノコックス検査	無 料
エキノコックス検査は、潜伏期間が長いので5年に1回の検査となります。	

国保、長寿医療制度以外の保険証をお持ちの方は『がん検診・その他の検査』のみ受診できます。

- 6 申込期限 平成21年5月7日(木)～5月15日(金)
- 7 申込方法 下記へ電話で申込みください。
- 8 申 込 先 住民課国保医療係または保健予防係 ☎57-2111(内線330・342)

受診日が片寄った場合は、希望日を調整させていただくことがありますので、ご了承願います。

健診を申込まれた方には、後日、問診票などを送付します。

不明な点がございましたら、上記の申込先までお問合せください。

年金からのお知らせ

戸籍年金係 内線333

納付忘れはありませんか？

社会保険庁では、より身近でわかりやすい年金をめざして、年金加入記録や年金見込額などの情報をみなさまにお届けする「ねんきん定期便」の送付を4月から開始しています。

平成21年度 お知らせする内容

年金加入期間

年金見込額

ア) 50歳未満の方...加入実績に応じた年金見込額

イ) 50歳以上の方...「ねんきん定期便」作成時点の加入制度に引続き加入した場合の

将来の年金見込額

なお、既に年金受給中(全額停止も含む)の方には、年金見込額はお知らせしません。

保険料の納付額

年金加入履歴

厚生年金のすべての期間の月毎の標準報酬月額・賞与額、保険料納付額

国民年金のすべての期間の月毎の保険料納付状況

Q 「ねんきん定期便」とは何ですか？

A 「ねんきん定期便」は、これまでの年金加入記録をご確認いただくとともに、年金制度に対するご理解を深めていただくことを目的としてお送りするものです。

Q 「ねんきん定期便」は、いつ、どのような人に送られますか？

A 「ねんきん定期便」は、国民年金及び厚生年金保険の被保険者の方に、毎年お誕生月にお送りします。

注. 1日生まれの方は、誕生日の前月に送付します。4月1日生まれの方は、平成22年3月が初回の送付となります。

Q 「ねんきん定期便」に記載されている氏名、生年月日、住所が誤っているがどうしたらいいですか？

A 氏名、生年月日、住所の訂正(変更)は、別途手続きが必要になります。

《被保険者の方》

- (1)国民年金第1号被保険者 = 市区町村役場の国民年金担当窓口
- (2)国民年金第3号被保険者 = 配偶者勤務先の社会保険事務の担当窓口
- (3)厚生年金保険・船員保険 = 勤務先の社会保険事務の担当窓口 または船舶所有者

Q 私の(または家族の)ではない「ねんきん定期便」が届きました。どうすればいいですか？

A 「ねんきん定期便」が間違っただけの場合は、お手数をおかけしますが「誤配」「転居した」などと封筒に記載いただき、開封せずにそのままポストに投函してください。なお、開封してしまったときには、恐れ入りますが、封筒の下に記載しております「ねんきん定期便専用ダイヤル」あてにご連絡ください。返送用の封筒をお送りします。



Q 主人が届いた「ねんきん定期便」(50歳以上の方用)と、私に届いた「ねんきん定期便」(50歳未満の方用)の様式が違いますが、何が違うのですか？

A 50歳以上の方にお送りする「ねんきん定期便」には、現在の年金への加入の状況が60歳まで継続したものととして算出した老齢年金の見込額を記載しています。

50歳未満の方には、これまでの加入実績に応じた老齢年金の額を記載し、見込額についてご自分で試算していただけるように計算式を記載した用紙を付けています。そのため様式が違ってきます。



生涯学習ニュース

Matt's month ～マットの1ヵ月～

カナダのオーガニック農業について

春の訪れと共に肥沃な土の匂いを感じます。また、路地野菜が出回る季節となっており、私はオーガニックで作られる作物を楽しみにしています。それは新鮮で、美味しく、健康的で自然環境にも優れているということです。カナダではオーガニック食品は誰もが重要なことと考えているのでみなさんに紹介します。

オーガニック食品はどのようにして育成されますか？
次の条件を満たさなければなりません。

- 1 自然環境を壊さず公害を出さない
- 2 肥沃な土壌の維持
- 3 生態系の維持
- 4 廃物の再利用
- 5 動物たちのへ愛護
- 6 純粋なオーガニック作物の維持
- 7 地域に合った生育方法の改良

オーガニック食品は抗生物質、殺虫剤、放射線、遺伝子組み換えなどは認められていません。オーガニックの食肉もオーガニックの餌で飼育されていなければなりません。

オーガニック食品はどのくらい消費されますか？

カナダでは一般化されており、昨年は20億ドルが消費されています。農業の中でも急成長している作物です。

82%の人が毎週購入し、57%の人がほとんどの食品がオーガニックで、ミルク、ヨーグルトはごく一般的な食品です。また、オーガニックで育てられた肉は一番人気があります。多くのスーパーではオーガニック野菜を扱っており、ほとんどの店にはミルク、ヨーグルトがあります。



所によってはオーガニック肉もあり、また花卉、ビール、ワインのオーガニック製品を販売している店もあります。

オーガニック食品の値段は？

一般食品より値段は高いです。野菜は2倍、品物によっては5倍するものもあります。オーガニック肉は通常の肉と比べて3倍しております。品によっては更に高い時もあります。

なぜオーガニック食品を購入するのですか？

第一の答えとして、健康面です。57%が殺虫剤、抗生物質、人工ホルモンへの疑問です。そして50%の人が乳製品に人工ホルモンを使用していると不信を抱いています。カナダ人はオーガニック食品を購入することにためらいがないと言います。私は、新篠津村でのオーガニック食品についていろいろ学びたいと思いますので、教えてください。日本語でどうぞよろしく。

マット より

「道は迷わず一本道」

雪解けを待っていたように白鳥が飛来してきました。

白鳥の飛ぶ姿は優雅で、なぜ飛ぶ時にあのように三角形の羽が先頭になり、2辺が左右対称の形を作るのでしょうか？南から北へ何千キロも旅をするのです。

いどこで休憩するのか、雨や風が強い時はどうするのか、心配になります。栄養を蓄えるため村で休みするようです。

今年、雪解けが早く田んぼが乾燥して、白鳥の餌である籾殻を食へられたのか心配しています。

初めて白鳥の飛来を見た赴任時の4月、市街地から沼の端方面にわが子を連れて見に行った時のことをこの季節に思い出します。それは白鳥の優雅な姿と、帰宅への道を迷って数時間村内をさまざつたことです。

村は平地で、東西南北を知るためには遠くの山並みを認識しなければなりません。

時刻は午後6時過ぎ薄曇り西の方向が定められずに帰宅することになりました。ちよつと間違えて北の方向へ、本人は沼の端から市街地に向かって走っているつもりで

したが、沼の端から月形方面に向かっていたのです。間違いを認識することは簡単なようで、実は難しいものです。

車は北12号近くに行ったのでしょつ。しかし本人は江別市に近くなつたと思ひ込み、石狩川が近くにあるのだらつと東へ車を走らせたつもりが、実際は当別方面いくつら走つても石狩川の堤防には近づきません。誰

かに尋ねようと思つても民家はなく人影もありません。あたりは真つ暗になり、車の中の家族は不安なまなざし。このような時に「間違えました」と言えるのなら問題は無いのですが、まだ「間違えたとは言えない」のが大きな問題で思ひ込み、「間違えた」ことにいかに早く気づくかタイミングが問題なのです。結局、市街地の家にたどり着いた時間は午後8時30分を過ぎ、村内を約60km走り回つたことになりました。

目標に向かつて走り出すことより、どの道をどのように進んでいくか、じっくり考えて動き出したほうが良いのではないかと知つたものです。

話は大きく変わりますが、3月に実施された郷土芸術祭、日ごろの練習の成果を発表しステージ上で拍手を受けるのも気持ちのよいものです。みなさんもステージに上がつてはいかがですか？芸の道も迷わず一本道で修行して、来年も素晴らしい舞台を見せてください。」



コミュニティの祭典「青空まつり」が第30回を迎えます!

「コミュニティとは?心を寄せ合うこと!その象徴としてまつりほどふさわしいものはない」との思いから昭和54年に第1回青空まつりが開催されました。



青空まつりと言えば踊り・山車が練り歩くパレード。

昭和54年第1回から市街地道路を歩行者天国にしてパレードが行われました(写真上段左)

昭和60年第6回に登場した中央自治区の「ちゅうおう丸」は、全長10^{メートル}・高さ5^{メートル}の帆を張った宝船で、その大きさに圧倒され誰もが注目していました(写真上段中央)

昭和61年第7回には第1自治区がねぶた絵の山車を作成。その見事さに参加者は目を見張りました(作業風景・写真上段右)

平成7年第16回は開村百年の記念開催。岩見沢市から巨大ねぶたが飛入り参加し、まつりを盛り上げました(写真下段)

6・7・8月号では「青空まつり」に係わる『まちのがんばり屋さん』をご紹介します。

月の緊急救急当番医はつぎのとおりです(変更になる場合があります)

岩見沢市				土曜日:午後1時~午後6時 日曜日・祝日:午前9時~午後6時		江別市					
《内科系》		《小児科系》		《外科系》		日	曜日	《内科系》		《外科系》	
つきだて消化器内科	7条東6丁目 ☎25-5505	-	-	岩見沢北翔会病院	10条西21丁目 ☎32-2188	2	土	-	-	溪和会江別院	野幌代々木町81-6 ☎011-382-1111
伊藤内科循環器クリニック	5条東11丁目 ☎22-5711	出口小児科医院	7条西5丁目 ☎22-3570	倉増整形外科	2条西7丁目 ☎22-0288	3	日	野幌病院	野幌町53 ☎011-382-3483	溪和会江別院	野幌代々木町81-6 ☎011-382-1111
海老原内科小児科	日の出台1-16 ☎23-3000	-	-	かまだクリニック	3条西4丁目 ☎24-8910	4	祝	上江別内科胃腸科クリニック	上江別427-1 ☎011-381-1188	野幌病院	野幌町53 ☎011-382-3483
岩見沢市立総合病院	9条西7丁目 ☎22-1650	岩見沢市立総合病院	9条西7丁目 ☎22-1650	岩見沢市立総合病院	9条西7丁目 ☎22-1650	5	祝	アウル内科クリニック	東野幌本町2-18 ☎011-383-3456	江市立別院	若草町6 ☎011-382-5151
北5条医院	北4条西10丁目 ☎22-2377	-	-	岩見沢北翔会病院	10条西21丁目 ☎32-2188	6	祝	友記念病院	元野幌821-1 ☎011-383-4124	谷藤病院	幸町22 ☎011-382-5111
森川内科クリニック	6条東1丁目 ☎33-5600	-	-	岩見沢北翔会病院	10条西21丁目 ☎32-2188	9	土	-	-	谷藤病院	幸町22 ☎011-382-5111
小島医院	2条西5丁目 ☎22-0051	あくつこどもクリニック	10条西4丁目 ☎33-8000	北海道中央労災病院	4条東16丁目 ☎22-1300	10	日	みはらしクリニック	元江別890-15 ☎011-384-3184	谷藤病院	幸町22 ☎011-382-5111
松藤医院	2条西4丁目 ☎22-3251	-	-	岩見沢北翔会病院	10条西21丁目 ☎32-2188	16	土	-	-	江市立別院	若草町6 ☎011-382-5151
とくち内科医院	3条西6丁目 ☎23-1515	岩見沢市立総合病院	9条西7丁目 ☎22-1650	岩見沢市立総合病院	9条西7丁目 ☎22-1650	17	日	江市立別院	若草町6 ☎011-382-5151	江市立別院	若草町6 ☎011-382-5151
小玉医院	2条東1丁目 ☎22-0473	-	-	岩見沢北翔会病院	10条西21丁目 ☎32-2188	23	土	-	-	谷藤病院	幸町22 ☎011-382-5111
さとうキッズクリニック	大和1-9 ☎20-0310	さとうキッズクリニック	大和1-9 ☎20-0310	北海道中央労災病院	4条東16丁目 ☎22-1300	24	日	内科胃腸科緑苑クリニック	野幌末広町2-12 ☎011-381-6490	谷藤病院	幸町22 ☎011-382-5111
森山内科胃腸科	5条西5丁目 ☎23-5322	-	-	かまだクリニック	3条西4丁目 ☎24-8910	30	土	-	-	溪和会江別院	野幌代々木町81-6 ☎011-382-1111
石川内科循環器クリニック	4条西7丁目 ☎33-5005	岩見沢こども産婦人科クリニック	3条西10丁目 ☎32-0707	倉増整形外科	2条西7丁目 ☎22-0288	31	日	おくの内科胃腸科クリニック	野幌町26 ☎011-381-0501	溪和会江別院	野幌代々木町81-6 ☎011-382-1111

INFORMATION

▶ 幼 児 教 室	1日(金)	10:00 ~ 11:30	保健センター ・こいのぼりを作ります。
▶ 介 護 予 防 教 室	7日(木)	9:30 ~ 12:00	”
▶ マ ザ ー ズ	8日(金)	10:00 ~ 11:30	”
▶ 乳 幼 児 健 診	9日(土)	10:00 ~ 12:30	”
▶ こつこつサークル	11日(月)	9:30 ~ 11:30	”
▶ 介 護 予 防 教 室	12日(火)	9:30 ~ 12:00	”
▶ リ ハ ビ リ 友 の 会	14日(木)	10:00 ~ 15:00	”
▶ マ ザ ー ズ	15日(金)	10:00 ~ 11:30	”
▶ 介 護 の 会	15日(金)	13:30 ~ 15:30	”
▶ 介 護 予 防 教 室	19日(火)	9:30 ~ 12:00	”
▶ 心配ごと相談・行政相談所	19日(火)	9:30 ~ 12:00	” ・相談電話(090-9439-6550) 5月の担当：青木 幸太郎
▶ ふれあいレストラン	22日(金)	10:30 ~ 13:00	”
▶ こつこつサークル	25日(月)	9:30 ~ 11:30	”
▶ 介 護 予 防 教 室	26日(火)	9:30 ~ 12:00	”
▶ リ ハ ビ リ 友 の 会	28日(木)	10:00 ~ 15:00	”
▶ 法 律 相 談			

本村の顧問弁護士である橋本・大川合同法律事務所では、
常時電話または事務所での相談を受けています。

ご相談の際は事前に連絡をお取りください。

住所 札幌市中央区北4条西20丁目1番28号

橋本・大川合同法律事務所 弁護士 橋本 昭夫

☎(011)631-2300 ・ ☎(011)621-0403

郵便局だより

「ゴールデンウィーク中のATMのお取り扱いについて」

今年度のゴールデンウィークは、通常の土日・祝日と同様にATMをご利用いただけますが、5月4日(月)・5日(火)は、送金など一部サービスを休止させていただきます。

ご不便をおかけしますがよろしく申し上げます。

詳しくは郵便局窓口へお問合せください。



保健師 の 健康一番

「ある日突然に」

保健師 野村 律子

「私は、よく優しいと言われるのですが、ただ人の話がわからないだけです。人に不満を言えるようになりたいです。」誰かが話しかけても、なんだかかわからずただ笑顔でごまかすだけです。失語症の私は、人に文句を言うことができません。人を怖がっているのではなく、頭の中で文章を考え、声に出して言おうとしても出てこないのです。これは、失語症の方々の体験記、ある日突然に「の中」の原稿の一節です。みなさんの近くに失語症の方はいませんか？

失語症は言葉という目に見えない障害のためどんなに深刻な障害がなかなか周囲の人にわかってもらえません。本人だ

けでなく、一緒に生活する家族ともコミュニケーションがスムーズにとれず、互いにイライラや無力感をつのらせている場合も少なくありません。

失語症は脳の言語中枢(左側の脳)が脳卒中や事故、脳腫瘍、脳炎などで何らかの損傷を受けることによってもおこります。失語症になると言葉に関係する次のような困難さが現れます。

日常生活・ニュース、ドラマなど耳は聞いているのに内容が理解できない。特に、早口の方や一度にたくさん話されると理解できない。

言いたい言葉が浮かんでこない。思ったこ

と違うことを言うてしまう。前に言った言葉が続いて出てしまう。地名や人名など固有名詞がなかなか出てこない。

文字が思い出せず書くことが困難になる。特に漢字よりもひらがなの方が書きにくい。

新聞や説明書など読んで理解することが難しい。

その他にも、計算ができない、右側にあるものが見えにくくなる、気持ちが悪くなる、込みがちななどがあります。

失語症の方は、どうせわかってもらえないから話さない」とあきらめてしまう方もおり、周囲の方々の理解が必要です。

いままでの青年

いよいよ桜前线到来か...
桜見に行きたいなあ♪

編集／新篠津村連合青年団



新団長挨拶

新篠津村連合青年団
団長 高橋一真



平成21年度新篠津村連合青年団団長を勤めさせていただきます、第1青年団の高橋一真です。
みなさんよろしくお願いたします。

私が青年団に入団し、今年で7年目となります。

新入団員当初は団長をするとは思ってはおらず、意識すらしていませんでしたが、65年という歴史伝統ある青年団の団長に就任することになり、今一層、責任感と自覚をもつて1年間がんばらさせていただきますと思います。

今年度の青年団は8月に全道青年大会が控えており、現在、石狩青年連絡協議会と新篠津、厚田、浜益青年団とで話し合いを進めている最中で、全道各地の青年団からすでに100名近くの申込があります。この全道大会は石狩支庁に所属する青年団員全員が意識しなくてはならない大会であり、団員全員が協力し成功させるために会議を重ねて話し合っていきたいと思っています。

青年団には個性豊かな団員が多く、興味のある方を随時受入れます。今年度は3名の新入団員が決まっており、青年団活動も活気に充ちていると思います。

今後も多くの仲間を増やしていきたいと思っています。

最後になりましたが青年団員は本村との密着を図りながらこれまでと同様にがんばっていききたいと思っています。

これからも青年団員共々どうぞよろしくお願いたします。

第65回連合青年団 通常総会開催!!

3月27日(金)、自治センターにおいて団員25名が出席し、第65回連合青年団通常総会を開催しました。

総会では団員全員が真剣な表情で審議に耳を傾け、平成20年度活動報告、平成21年度事業計画などを決議しました。

また今年度は全道青年大会が新篠津村で開催することもあり、団員から多くの質問や貴重な意見がだされ充実した総会となりました。

今年も一年、青年団活動を楽しみ盛り上げていきますのでみなさんよろしくお願いたします。



真剣勝負!! 百人一首

スマイル活動

平成20年度最後のスマイル活動は自治センターにて百人一首大会を行いました。

3月の少し忙しい中、団員外の方も参加して、白熱した戦いが繰り広げられました。

なんといつも一番の盛り上がりは、『乙女』の札を取るとき! もう大騒ぎでした。ちなみに、『乙女』の札をGetしたのはある姉妹でした。

平成21年度も月に二回は青年団女子活動として、活動を広げていきたいと思えますので、スマイルクラブに興味のある方はぜひ声をかけてください。たくさんの参加を心よりお待ちしております。

スマイルクラブ

一同より



平成21年度役員紹介

団長	高橋一真
副団長	高野智大
事務局長	藤野祥一
常任理事	山元靖規
体育	後藤和也

恵保一充	幸吾美
千浩	直尚沙
谷野石浦	原屋
小北白松	嶋菅長
文化	報事
文	監
広	第1団長
	第2団長

しんしのつの風景から



～ 新小4年生 わかさぎふ化盆おろし作業～

広報のひろば

4月23日、しつ湖でわかさぎ受精卵のふ化盆下ろし作業を行いました。村建設協会から4千万粒の卵を寄贈いただき、作業には新小4年生が参加してくれました。小雨の降る悪天候の中ではありませんでしたが、児童たちは専用のふ化盆に卵をすくい取るように付着させ100枚ごと鉄かごに分け入れ湖に沈める作業を一生懸命に行ってくれました。卵は1カ月ほどでふ化します。

作業を行った児童たちは、冬のわかさぎ釣り体験を楽しみに、わかさぎの成長を願っていました。

4月、入学就職を迎えたみなさん、おめでとうございませう。新生活には慣れたでしょうか？あつという間の1カ月だったことでしょうか。早く生活に慣れ、自分のペースをつかんでください。

卒業・入学と各学校へお邪魔する機会が多いこの時期ですが、学校での式典で必ずあるのが校歌斉唱です。

新高の入学式で菊地校長先生、東出村長があいさつでふれていましたが、新高の校歌はまさに「新篠津」を表現しているものだと感じています。

「石狩川とともに生きつるおう大地」

「荒れ野を鍬で切り開きかがやく大地」

「稲穂たわなに波つて明日ある大地」

と歌詞があり、豊かな心・強き体で世界に向かって翔びたとうと歌われます。

企画係に就き2年が経過しました。昨年度は、先月号で掲載した、またダイジェスト版が既にお手元に届いた方もいると思いますが、まちづくり総合計画の策定にもわずかながらかかわることができました。少しずつ村のことを知っていく中で、この校歌を聞くとなんだか力がわいてきます。

とこのみなさんは、校歌を今でも歌えますか？私は全く「記憶」を失いました。

村の人口・世帯数

平成 21年3月末日現在

人 口	3,666人	(前月比 - 52人)
男	1,784人	(" - 30人)
女	1,882人	(" - 22人)
世帯数	1,501世帯	(" - 27世帯)

「しんしのつの風景から」として
広報誌で紹介する写真を募集して
います。
広報に関するご意見やご要望など
をお聞かせください。

発行 / 新篠津村 (〒068-1192)
北海道石狩郡新篠津村第47線北13番地
編集 / 企画財政課企画係 TEL 0126-57-2111
FAX 0126-57-2226
E-mail: kikaku1@vill.shinshinotsu.hokkaido.jp
URL: http://www.vill.shinshinotsu.hokkaido.jp/
印刷 / 株式会社組合印刷 岩見沢市上幌向町559番地