

北海道 新篠津村 広報誌
Shinshinotsu Community News

4 2025
Apr.

No.749

新のつ

S H I N - S H I N O - T S U

令和7年度 村政方針



広報誌の電子版はこちら
からご覧いただけます

見やすく読みましがえにくいユニバーサル
デザインフォントを採用しています

UD FONT
by MORISAWA

- 03 各保育所・学校の卒業式の様子
- 04 **令和7年度行政・教育執行方針**
- 07 令和7年度予算概要
- 10 村・教育行政報告
- 12 暮らしの情報
- 15 健康一番・今どきの青年
- 16 UP DATE 地域おこし協力隊
- 17 生涯学習NEWS
- 18 イベントカレンダー
- 20 **[NEW] -子どもの笑顔をまちの魅力に- 新しのつっこ**

本誌のページ中間にある「令和7年度新篠津村健康診査のご案内」は1年間の健診の日程・健診項目等を記載しています。広報誌から抜き出して1年間保存してください。

令和7年度
村執行方針



今月の表紙

今月の表紙は、新年度を迎えるにあたり、所信を表明した石塚村長と村の美しい風景を組み合わせた表紙を作成しました。4月号では、令和7年度の村の主要施策や方向性について公表します。

公式ホームページ・SNS



新篠津村公式ホームページ
<https://www.vill.shinshinotsu.hokkaido.jp/>

新篠津村公式LINE

<https://page.line.me/750uyzvh?openQrModal=true>



新篠津村公式X
https://twitter.com/shinshinotsu_vl

ご意見・写真を募集しています



今後の改善や見直しにつなげていくために広報誌に対する意見や要望を募集しています。また、広報誌を作成するにあたり、より親しみのあるものとなるよう、掲載する写真を募集しています。左記QRコードより、回答・応募をよろしくお願いいたします。

各施設の連絡先 Contact

- ▶ **新篠津村役場** …… ☎ **57-2111(代表)**
- ▶ 地域包括支援センター … ☎ 58-3363
- ▶ 社会福祉協議会 …………… ☎ 58-3335
- ▶ 自治センター …………… ☎ 57-2011
- ▶ B&G体育館 …………… ☎ 58-3160

お悩みの相談 Consultation counter

- ▶ 地域包括支援センター(高齢者の医療や介護など)
☎ 58-3363(保健センター内)
- ▶ 子育て世代包括支援センター(妊娠や出産など)
☎ 57-2111(役場保健予防係)
- ▶ 心配ごと相談所(生活上の悩みや困りごと)
※毎月第3月曜日 9:30~12時のみ
☎ 090-9439-6550

救急医療電話相談

救急車の利用や医療機関への受診を迷ったときなど、24時間年中無休で看護師からアドバイスを受けられます。

救急安心センターさっぽろ **#7119**

※ 土日・祝日の江別市および岩見沢市の緊急当番医については「イベントカレンダー」をご確認ください。

新篠津村の人口(令和7年3月1日時点)

	2,735人(前月比: +9人)
人口	
男性	1,323人(前月比: +7人)
女性	1,412人(前月比: +2人)
世帯	1,345世帯(前月比: +8世帯)



ありがとう、これからも

厳しい寒さも徐々に和らぎ、優しく暖かな日差しがそそぐ雪解けの季節になりました。
 春風が吹く中、3月13日、中学校をはじめ、15日にすすく保育所、19日に小学校、22日にたかくら・ひまわり保育所で卒業式・卒園式が行われました。
 別れの寂しさを乗り越え、新たな出会いに期待をし、それぞれの夢に向かって大きく羽ばたかれますことを期待しています。





〇はじめに(行政執行方針)

村長に就任してから、まもなく2期目の8年が経つところです。

就任時から最重要課題として掲げていた人口減少対策とともに「新篠津村まちづくり総合計画」に掲げる各種施策は、これまで村民の皆様、村議会議員をはじめ、関係各位のご理解とご協力のもとで、将来像である「豊かな田園に囲まれた笑顔あふれるまち・新しいのつ」を目指して鋭意努力を重ねてきたところです。

また「新篠津村まち・ひと・しごと創生総合戦略」として令和7年度からの新たな3期目の5ヶ年計画を策定しました。

残念ながら、これまでを振り返ると、人口減少に歯止めがかからない状況が続いていますが、単に人数の増減のみに注目するだけではなく、総合的な施策が人々に評価された結果が、村民個々の幸福度に繋がり、その積み重ねを続け、本村の総合力を上げていくものと考えており、引き続き強い責任感を持ってこの難題

村長 石塚隆

方針 村政

令和7年度は、まちづくり総合計画を指針とした、これまでの人口対策や住環境整備、地域経済の活性化などの課題に引き続き取り組むほか、直面する防災・健康・教育課題にも対応し、村の将来像を実感できるよう目指します。

10 防災関係

- ▼避難所の名称変更等に伴いハザードマップを一新し、改訂版を全村に配付
- ▼災害時を想定した避難訓練を定期的に実施
- ▼防災行政無線とLINEを連動させた、より幅広く確実な情報発信の運用

3 健康で思いやりのあるまち

11 医療・福祉

- ▼带状疱疹予防ワクチンの接種への補助を新たに追加
- ▼視覚検査機器を整備し、3歳児健診の視覚検査において、より精度の高い健診を実施
- ▼保健センターに新たにエアコンを整備
- ▼さつぽろ連携中枢都市圏が実施している医療的ケア児レスパイト事業に参画

4 力強く豊かな産業の息づくまち

12 農業支援

- ▼農業を核とした人口維持策を検討し、後継者対策・パートナー対策、都市と農村の交流事業の充実
- ▼農業基盤強化を図る、経営体育成基盤整備事業として8地区の整備

6 財政計画

15 自治区会館

- ▼自治区会館の空調設備に係る未設置施設への整備
- ▼出ず教材の充実に努め、安全で安心な学びの環境を整備
- ▼道の新事業である「不登校児童生徒支援事業」において、メタバースを利用した仮想の学校へ通学し、児童生徒の居場所づくりとなる有効な対策として本村も推進
- ▼入学祝金の贈呈や高校生の通学に対する助成および修学旅行費用の負担軽減策を実施

16 地方債

- ▼令和5年度は発行額よりも償還額が上回り、現時点での計画上では減少へ
- ▼たつぷの湯の大規模改修及び認定こども園の設置などの動向により見通しの修正が必要

17 過疎対策事業債

- ▼今後は過疎指定が外れる可能性も低いことから、長期視点に立った財政計画に基づいた運営が必要
- ▼人口推計と同様な本村の人口減少が現実化した際の行財政運営へ与える影響を意識

04 DX推進

- ▼03 お米に偏らない幅広い返礼品の魅力発信に取り組み、安定した財源となるよう推進
- ▼行政システムの共通化・標準化を令和7年度末までに完了
- ▼マイナンバーカードの普及に伴い、

に取り組みたいと考えています。目指していく方向性として、対外的に観光面においては、ただ単に通過するのではなく、本村が目的地となるよう、また、村的には、人と人の繋がりが近く、お互いの顔が見えるコミュニティを大きな強みとして、小さくとも未来に向けて持続的で活気あふれる地域づくりを全力で取り組みます。

令和7年度予算は「まちづくり総合計画」を指針とした、これまでの人口対策や住環境整備、地域経済の活性化などの課題に引き続き取り組みほか、直面する防災、健康、教育にもしっかりと対応し、掲げる村の将来像を実感できるように目指します。

1 村民と行政の協働によるまち

01 村産米の魅力発信

▼ふるさと納税の寄附および交流人口の増加につなげるため、村産米の生産者を始め米作りに携わる方々の想いを魅力的に発信

02 自治区自治会

▼時代の変化や世代交代が進んでいることを契機として捉え、新たなコミュニティの変革点として更なる自治区自治会への支援を実施
▼コミュニティの集大成となる「青空まつり」の開催も時代に合わせた変革を実施

デジタルデバイドの解消に努め、地域のデジタル化を推進

2 快適で安全なまち

05 環境対策

▼公共施設のLED化の推進および役場公用車に電気自動車を導入

06 移住定住促進策

▼交流・関係人口の開拓を進める、道内外の各種イベントや観光行事において積極的なPR

07 除排雪体制

▼雪によるマイナスイメージを払拭するため、より一層の安心・安全な生活路線の確保

▼最新技術を取り入れた効率的で万全な対応

08 交通確保

▼村営バス2路線の安全で安定した運行

▼主要交通路線である北新線（新篠津―岩見沢間）の路線維持を支援

09 消防・救急体制

▼「札幌圏消防通信指令共同化事業」が令和7年10月から開始
▼札幌市を含む石狩管内すべての市町村の「119番」の消防指令センター業務が一元化

に対する支援
▼農地・水保全管理・環境保全型農業支援は、農業者の諸活動および取り組みに対し継続して支援

3 商工観光振興

13 商工観光振興

▼村内の商業・飲食業における消費購買力を高める支援

▼商工会運営の支援および中小企業等特別融資の枠を確保し、利子補給等を継続して支援

▼ふれあい公園におけるパークゴルフ場芝管理用品の整備および駐車場を増設

▼天文台運営関連の充実を図るとともに日中でも天体観測ができるよう、太陽観測用用品を整備

▼天灯祭りや星座観測などの観光振興とともに、観光ブランド「空のまち」の定着化

▼「しんしのつ温泉たつぷの湯」の大規模改修に向けた実施設計

▼「しんしのつ温泉たつぷの湯」の大規模改修に向けた実施設計

5 心豊かな人を育てるまち

14 教育関係

▼小中一貫教育において、学校・家庭・地域の連携に加え、認定こども園へ移行する際の幼児学習を取り込んで連携を推進

▼学校教育におけるGIGAスクール構想整備端末更新事業にて、一人1台のタブレット端末の更新

▼ICT教育に係る学習意欲を引き

出す

はじめに（教育執行方針）

地球規模で進む気候変動、DXやGXの進展など社会が加速度的に変化し、人びとの価値観や働き方改革が進展する中、従来の知識や経験のみでは将来を見通すことが困難な時代を迎えています。

このような変化の激しい時代にあつて、子どもたちが自らの良さや可能性を認識するとともに、未来において様々な困難を乗り越え、豊かな人生を切り開いていくためには、基礎基本を土台に、ICTを活用した資質・能力の育成、地域の様々な人材と連携しながら、地域総がかりで子どもたちを成長させていくことが大切です。

北海道教育の理念である「自立と共生」に基づき、予測できない未来に向けて、自ら社会をつくりだしていく「持続的な社会の創り手」を育み、地域社会が持続的に発展できるよう、学校教育と社会教育を両輪として、地域の教育力を引き出す「地学協働活動」の一層の充実に努め、子どもたちに時代の変化に対応できる資質・能力の確実な定着、将来の地域を担う人材育成、学校と地域の「連携・協働」から地域コミュニティづくりへの進化を図る教育行政を推進します。

新篠津村まちづくり総合計画「後

1 学校教育

期基本計画」で示された「誰もが健康やかに暮らし、心がかよいあい、住んで良かったと感じるまちづくり」に向けて、基本目標である「心豊かな人を育てるまち」の実現に向け、ふるさと新篠津に誇りと愛着を持ち、ここ新篠津で生まれ育つ喜びや暮らし続けたいという思いを持つことができるよう、行政、地域、関係機関が一体となって、教育環境の一層の充実・発展を図り、本村教育の発展に全力で取り組みます。

01 小中一貫教育

- ▼ 小学校と中学校の接続に関わる重要な小学校5・6年、中学校1年の3年間を重視し推進
- ▼ 教科担任制や教員の各学校間の乗入れ授業を継続
- ▼ 中学生による「政策提案会」は継続して実施
- ▼ 今後に向け「幼小中一貫教育」を視野に取り組みを展開

02 英語教育

- ▼ 小学校1年から英語に慣れ親しむことを目的とした英語学習「イングリッシュタイム」を実施
- ▼ 中学生海外語学研修の在り方を改めて検討

▼ 継続してA・L・Tを配置・活用

03 ICT教育

- ▼ 継続的にA・ドリルを導入し、授業ばかりでなく、家庭学習の習慣化
- ▼ 中学校における新聞を授業等で円滑に活用できる検索・閲覧システムを継続的に導入
- ▼ 学習端末の更新およびデジタル教科書の推進
- ▼ 湧別町とのリモートによる合同学習の継続

04 学校支援体制

- ▼ 小学校に4名、中学校に1名の学習支援員を継続して配置
- ▼ 「ことばの教室」支援員1名、学校司書1名を継続して配置

05 学校設備関係

- ▼ 健康への配慮および電力消費の減少を期待したエアコンの清掃を実施
- ▼ 児童の安全のため小学校体育館に網戸を設置

2 学校給食

06 施設整備

- ▼ 安心安全な学校給食を目指し耐用回数に伴った食器・箸・おぼんの更新

3 社会教育

07 社会教育施設

- ▼ 第五地区ふれあいセンターにおける研修室および和室の空調設備の設置

教育方針

教育長 荒谷順一郎

ふるさと新篠津に誇りと愛着を持ち、村で生まれ育つ喜びや暮らし続けたいという思いを持つことができるよう、教育環境の一層の充実・発展を図り、令和の時代に即した教育行政を推進してまいります。

08 文化・スポーツ活動

- ▼ 自治センターの管理業務に係る機器更新およびパソコンの購入
- ▼ 自治センター正面の自動ドアの改修工事
- ▼ B&G体育館における体育館照明のLED化等の計画
- ▼ 中学校3年生を対象に「劇団四季」観劇を実施
- ▼ 「新篠津村子ども読書推進計画」に基づき、小学校1年生に絵本と図鑑2冊を贈る「セカンドブック事業」を継続して実施
- ▼ 自治区対抗ミニバレーボール大会など村民がスポーツに親しめる機会の充実
- ▼ 幅広い世代でスポーツに親しむ環境づくりの一環として、軽スポーツ「モルック」の体験会を実施



当初予算の主な事業

我が国経済は、コロナ禍による落ち込みから回復し、30余年ぶりの高水準の賃上げ、史上最高水準の企業の設備投資など、デフレから完全に脱却し、成長型の経済を実現させる好機にあるとされています。こうした中、今後は、足下の賃金上昇を構造的な賃上げに結び付けるとともに、経済の規模を拡大させつつ、経済再生と財政健全化を両立させる歩みを更に大きく前へと進める必要があるとしています。

国の令和7年度予算編成においては、経済・財政一体改革を推進するとし、一方、重要な政策の選択肢をせばめることがあってはならず、歳出全般にわたり、施策の優先順位を洗い直し、無駄を徹底して排除しつつ、予算の中身を大胆に重点化するとした方針が示されていました。

新篠津村におきましても、国の方針や動向を注視し、社会保障関連経費や公共施設マネジメント経費への対応、物価高騰等による経費の上昇など社会情勢を勘案して予算の編成を進めました。

将来に向けた持続可能な行財政運営を確立するため、限られた予算で最大の事業効果を発揮できるよう事業の選択と集中を進めるとともに、行政の更なるスリム化、行政サービスの提供にかかるコストやサービスについても見直しを行い、経費の抑制・縮減に努めながら、さらなる住民サービスの向上を図っていきます。

引き続き、『豊かな田園に囲まれた 笑顔あふれるまち・新しのつ』の実現に向け、必要な事業を重点化した予算としています。

総務費

- ▼ 地域振興や一般事務に使うお金
- ▼ 自治活動への支援・助成
- ▼ 高齢者運転免許証自主返納サポート事業
- ▼ 防災ガイドブック作成・配付事業
- ▼ 情報システムの標準化等事業
- ▼ ふるさと納税事業
- ▼ 新篠津産米魅力発信事業
- ▼ 役場への産業医配置事業

民生費

- ▼ 各種福祉事業を行うためのお金
- ▼ 各団体等への支援・助成
- ▼ 障害福祉・介護・訓練等給付事業
- ▼ 高齢者等在宅生活支援事業
- ▼ 保育所運営事業
- ▼ 保育士等就労奨励金

農林水産業費

- ▼ 農業の振興、用水の維持に使うお金
- ▼ 農業経営体への融通資金利子助成
- ▼ 多面的機能支払交付金
- ▼ 環境保全型農業直接支払交付金
- ▼ 道営土地改良事業負担金
- ▼ 揚水機場施設の管理

公債費

- ▼ 借入金の返済に使うお金

議会費

- ▼ 村議会の運営を行うためのお金
- ▼ 村議会のデジタル化推進事業

土木費

- ▼ 道路や住宅、まちづくりに使うお金
- ▼ 電気自動車導入事業
- ▼ 除排雪事業
- ▼ 公営住宅共用部LED化事業
- ▼ しなの公園等公園の維持管理
- ▼ 公営住宅等の維持管理

教育費

- ▼ 学校教育や社会教育に使うお金
- ▼ 小中学校情報システム整備事業
- ▼ 児童生徒1人1台ICT端末更新事業
- ▼ 児童生徒修学旅行費補助金
- ▼ コミュニティプラザ第1LED化事業
- ▼ 第5地区ふれあいセンター空調設備設置事業
- ▼ 学校給食への新篠津産米活用事業

衛生費

- ▼ 村民の健康やごみ処理に使うお金
- ▼ 予防接種事業
- ▼ がん検診等検診・検査事業
- ▼ 妊産婦健診・産後ケア事業
- ▼ 不妊・不育症治療費助成
- ▼ 保健センター空調設備設置・冷風機整備事業

商工費

- ▼ 観光事業や商工業の振興に使うお金
- ▼ 中小企業等特別融資事業
- ▼ 産直市場・道の駅振興事業
- ▼ ふれあい公園駐車場整備事業
- ▼ パークゴルフ場管理運営事業
- ▼ 新篠津村観光協会への補助金
- ▼ 新しのつ青空まつりへの補助金
- ▼ たつぷの湯大規模改修事業(実施設計)
- ▼ しんしのつ天文台管理運営事業

令和7年度は「新篠津村まちづくり総合計画」後期計画4年間の3年目となり、令和8年度までの基本構想の達成へ道筋をつけるためにも着実に推進いたします。また、未来に向け持続的で活気あふれる地域づくりに努めてまいります。

誰もが健康で安心安全な暮らしが実感できるよう生活基盤の充実を図るとともに、交流人口の増加を図るべく、村のPRや観光拠点の整備に重点を置き進めてまいります。

一般会計 歳入

歳入の構成は、国から交付される地方交付税が半数近い46.6%と最も割合が高く、次に村の貯金である基金からの繰入金11.8%、道支出金、村税と続きます。今後も、地方債の発行や基金の適切な管理による、財源の確保に努めていく必要があります。

- ・自主財源
11億9,807万円 (31.0%)
- ・依存財源
26億6,093万円 (69.0%)

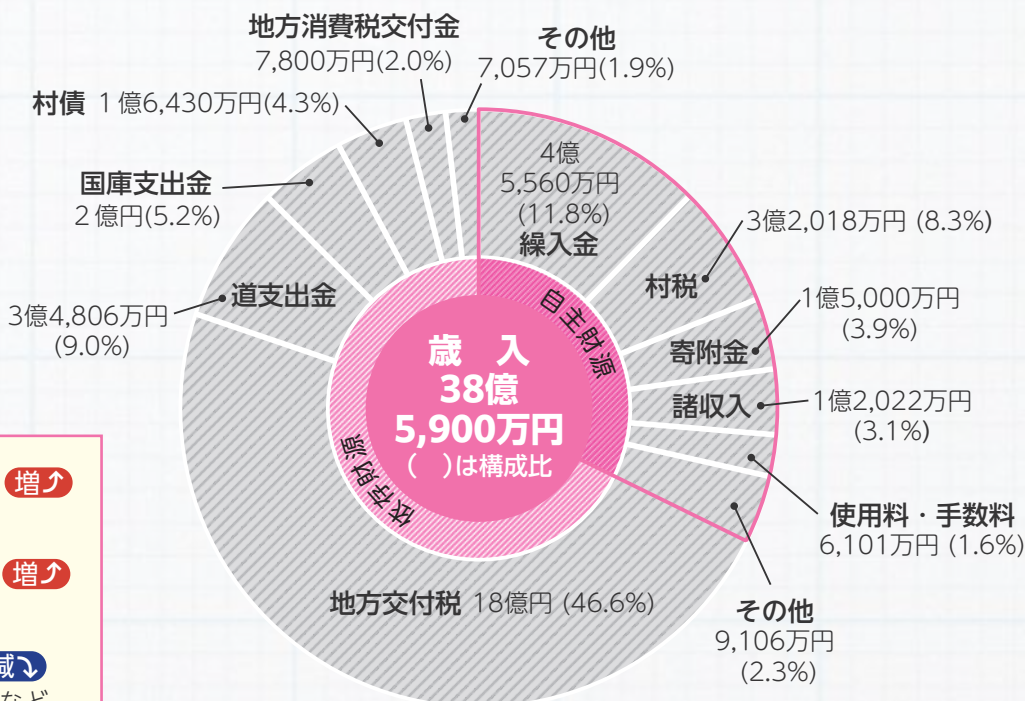

歳入の主な前年比増減の理由

- ▶ 寄附金 7,000万円、87.5%の増↑
ふるさと納税寄附金の増
- ▶ 繰入金 8,671万円、23.5%の増↑
各種基金取崩しの増
- ▶ 村債 2,420万円、12.8%の減↓
ロータリ除雪車購入事業債の減など

各会計の予算規模

(単位：円、%)

会計名	令和7年度予算	令和6年度予算	伸率	
一般会計	38億5,900万	36億3,500万	6.2	
特別会計	国民健康保険	6億4,700万	6億7,900万	△4.7
	介護保険	4億2,000万	4億1,900万	0.2
	後期高齢者医療	7,300万	7,500万	△2.7
	小計	11億4,000万	11億7,300万	△2.8
合計	49億9,900万	48億800万	4.0	

企業会計

(単位：円、%)

会計名	令和7年度予算	令和6年度予算	伸率	
農業集落排水事業	1億1,099万	1億1,156万	△0.5	
企業会計	収益的収入	9,995万	9,765万	2.4
	収益的支出	9,884万	1億157万	△2.7
	資本的収入	-	-	-
	資本的支出	1,215万	999万	21.7

当初予算の概要

一般会計 歳出

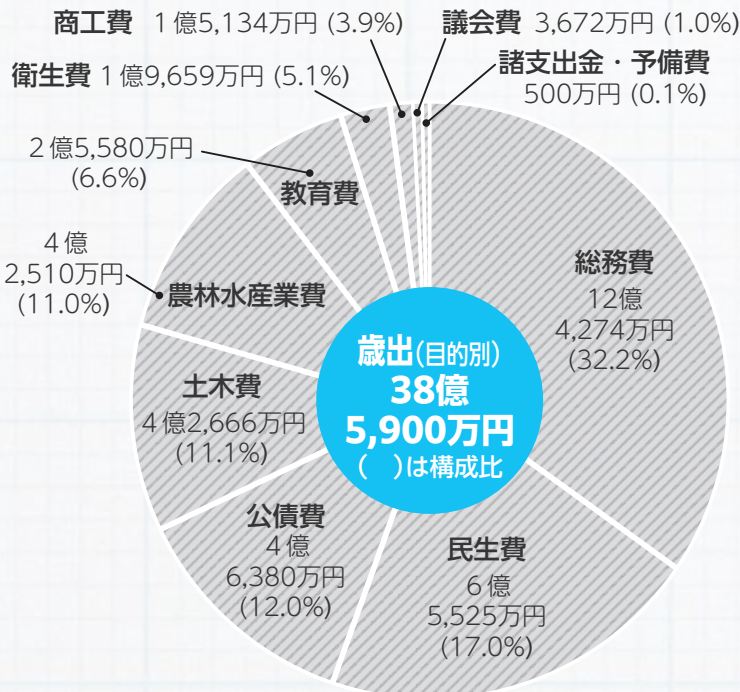

歳出(性質別)では、人件費・扶助費・公債費を合計した義務的経費が前年比6.3%の増、投資的経費(普通建設事業費)が同12.5%の減、その他の経費を合計して同7.8%の増となりました。

投資的経費が抑えられている中であっても、村の借金返済にあたる公債費が高く、物価高騰等の影響による経常経費の上昇により予算規模が膨らんでいます。

歳出(目的別)の主な前年比増減の理由

- ▶ **総務費** 1億6,648万円、15.5%の **増↑**
情報システムの標準化等事業、村長及び村議会議員補欠選挙費、国勢調査費の増など
- ▶ **農林水産業費** 3,636万円、7.9%の **減↓**
道営土地改良事業負担金の減など
- ▶ **商工費** 7,310万円、93.4%の **増↑**
ふれあい公園駐車場増設及び補修工事の増など

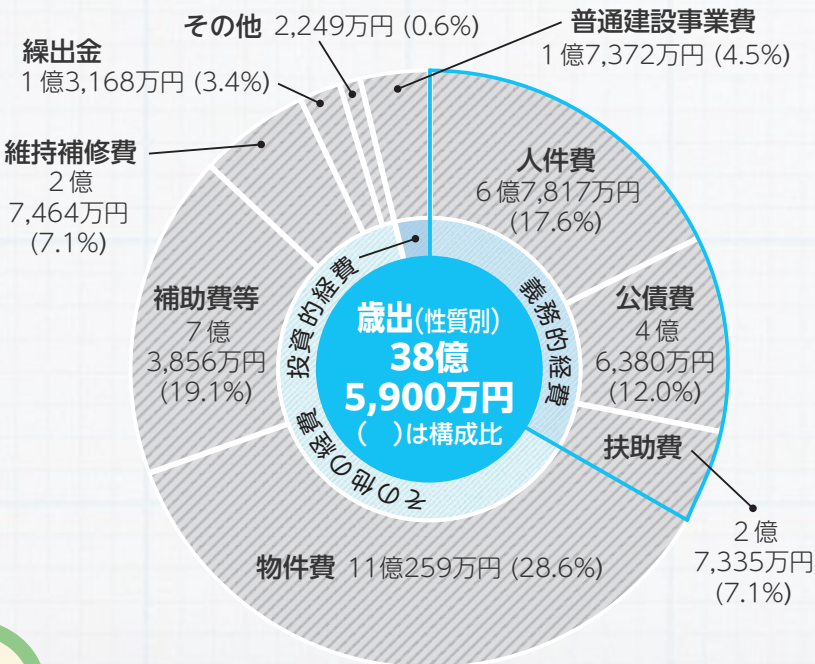

歳出(性質別)の主な前年比増減の理由

- ▶ **人件費** 5,497万円、8.8%の **増↑**
地域おこし協力隊の増員による増など
- ▶ **物件費** 1億7,884万円、19.4%の **増↑**
物価高騰の影響による増など
- ▶ **繰出金** 1,383万円、9.5%の **減↓**
国民健康保険・介護保険特別会計への繰出金の減など

02 まちづくり・情報化推進

令和6年度自治懇談会を実施

- ▷自治懇談会は1月14日の第1自治区を皮切りに6自治区において開催し、約230名が参加しました。
- ▷移住促進施策として2月15日、東京都で開催された「さっぽろ圏移住フェア2025」に参加し、村移住に関するPRを行いました。
- ▷「お試し暮らし住宅」の利用は、5月からこれまで5件の貸付が行われています。
- ▷「みのり団地」の販売状況は、令和6年度に3件の売買契約があり、現在までに52区画中40区画が売却済みとなりました。
- ▷「デジタル回覧板」は、昨年度一部の自治会で実施した実証実験の結果、高評価であったことから、今年度から本格的な推奨を進めています。

01 要請活動

各所で懇談・交流を図りました

- ▷2月13日、道町村会主催の行財政セミナーの参加にあたり、その前段で「食料・農業・農村基本計画」に関し、各種施策が着実に実行されるよう懇談会に出席しました。
- ▷2月26日から28日にかけて、新篠津村農業協同組合の会長・組合長とともに台湾へ行き、湖口郷農会と新篠津村農業協同組合との姉妹協会連携の調印式に出席し、相互交流を図りました。



05 福祉・保健医療

高齢者予防接種にコロナワクチンが追加

- ▷除雪サービス事業は、独居高齢者等で身体上の障がい等により除雪が困難と認める36世帯を対象に実施しました。
- ▷独居高齢者等の低所得世帯に対して行っている福祉灯油助成事業は、1月末現在96世帯に対し、16,000円の助成を行いました。
- ▷インフルエンザワクチン接種者に対する負担軽減措置として、生活保護世帯の方及び65歳以上の方を対象に、1月末現在635名の方に助成を行いました。
- ▷高齢者を対象とした予防接種に、昨年10月から「新型コロナウイルス」が追加となり、1月末現在90名の方に助成を行いました。

村・教育 行政報告

3月10日から18日の日程で開催された新篠津村議会第1回定例会にて、議会初日に村長・教育長が村・教育行政報告を行いました。

03 中学校・高等養護学校教育

新たな道へ

- ▷中学3年生の進路状況は、18名全員が進学を希望しています。2月に公立高校の推薦入試と私立高校入試、3月4日に公立高校一般入試がそれぞれの高校で実施されました。
- ▷3月7日、新篠津高等養護学校にて令和6年度卒業証書授与式が開催されました。今年度は、32名の生徒が卒業され4月からは新たな道に進むこととなります。



02 小学校教育

ご入学をお待ちしています

- ▷12月13日、第2回教育支援委員会を開催し、4月に入学予定の新1年生となる児童12名を対象に就学審査を行い、1月17日付けで保護者に対し就学通知を送付しました。
- ▷2月6日、第2回幼児学級を開催し、入学当初の日課や授業の内容等について説明を行いました。



1年間の健診の日程・健診項目等を記載しています。
広報誌から抜き出して保存してください。

令和7年度
保存版

新篠津村 令和7年度 健康診査のご案内



生活習慣病の早期発見とご自身の
健康状態を確認するために
年1回の健康診査をお勧めします。



40歳以上からは…

がんや生活習慣病は、知らないうちに進行し、気付いたときには重症化していることが少なくありません。特に40歳を過ぎると病気のリスクが年齢とともに高まります。

そのため、定期的に健診を受け、自分の体の状態や変化を知ることが大切です。

【お問合せ・申込先】
新篠津村役場住民課保健予防係

Tel. 0126-57-2111 (内線 361・363・365)
受付時間：平日8：45～17：15

Check 01 各種健診（検診）の種類と料金を確認！



年齢	健診の種類	検査の内容	料金
30歳から39歳	基本健康診査	問診・身体計測 血圧・血液検査 尿検査・心電図 必要者に貧血 ・眼底検査	1,000円
40歳から74歳 新篠津村国保の方	特定健康診査		
75歳から 後期高齢者医療加入者の方	後期高齢者健診		

性別	年齢	検診の種類	検査の内容	料金
共通	30歳から	肺がん検診	胸部X線検査	500円
			必要者に喀痰検査	500円
			ヘリカルCT検査	4,000円
	30歳から 50歳から	胃がん検診	バリウム検査	1,000円
			胃内視鏡検査 ※1	3,000円
	30歳から	内臓脂肪測定	内臓脂肪CT検査	1,500円 ※2
	30歳から ※3	ピロリ菌検査	血液検査	1,000円
	30歳から ※4	エキノコックス検査		無料
	40歳から ※3	肝炎ウイルス検査		無料
	40歳から	大腸がん検診	便検査（2日分）	500円
	20歳・30歳・40歳 50歳・60歳・70歳	歯周病検診	問診、口腔内検査 （歯や歯肉の状況、歯石の有無、 清掃状態など）、結果説明	無料 ※5
	75歳から 後期高齢者医療加入者の方	後期高齢者歯科健診	問診、口腔内検査 （歯の状態、噛み合わせ、 口腔衛生状況など）、結果説明	無料 ※5
男性	50歳から	前立腺がん検診	血液検査	無料
女性	20歳から	子宮頸がん検診 ※1	頸部細胞診 ※6	1,000円
			必要者に体部がん検診	500円
			HPV検査	1,000円
		骨粗しょう症検診	超音波検査	500円
	40歳から	乳がん検診 ※1	マンモグラフィ検査 ※7	1,000円

- ※1：2年に1回 ※2：ヘリカルCT検査を受ける方は1,000円 ※3：今まで受けたことのない方
 ※4：5年に1回 ※5：要受診券 ※6：北海道対がん協会のみ超音波エコーがセット
 ※7：40から49歳の方は2方向、50歳以上の方は1方向

Check 02 集団健診の日程と申込期間を確認！



【集団健診】

バス健診を除き、場所は保健センターです。

日程	申込期間	健診名	委託機関	備考
6月19日(木)	5月7日(水)から 5月23日(金)まで	総合健診	札幌 北海道対がん協会 がん検診センター	
7月8日(火)	5月26日(月)から 6月13日(金)まで	総合健診		8:30より女性限定 (乳・子宮がん検診あり)
7月9日(水)				
8月29日(金)	7月1日(火)から 7月18日(金)まで	バス健診		バス送迎付き
10月17日(金)	9月1日(月)から 9月12日(金)まで	巡回健診	札幌厚生 病院	
11月19日(水)	10月1日(水)から 10月17日(金)まで	総合健診	札幌 北海道対がん 協会がん 検診センター	
12月2日(火)	10月27日(月)から 11月7日(金)まで	バス健診		バス送迎付き

【項目】

下記からご希望の項目を受診できます。

受診可能日程	健診項目
全日程	<ul style="list-style-type: none"> ・特定健康診査(基本健康診査・後期高齢者健診) ・各種がん検診(胃バリウム・肺XP・大腸・前立腺) ・エキノコックス、肝炎、ピロリ菌
8月29日(金) 12月2日(火)	<ul style="list-style-type: none"> ・胃がん内視鏡検査・ヘリカルCT ・内臓脂肪測定・骨粗しょう症検診
7月9日(水) 8月29日(金) 12月2日(火)	乳・子宮頸がん検診
6月19日(木) 7月8日(火) 11月19日(水)	歯周病検診・後期高齢者歯科健診

集団健診は、お電話のほか、QRコードから申し込みが可能です。申し込みについて、詳しくは裏面をご確認ください。



Check 03 個別健診と各健診の申込方法を確認！



【個別健診】

下記の医療機関ではいつでも受診可能です（要予約）。

検診の種類 医療機関名	特定 健診	基本 健診	後期 高齢者 健診	胃がん 検診/ 内視鏡	胃がん 検診/ バリウム	肺 がん 検診	大腸 がん 検診	乳 がん 検診	子宮頸 がん 検診	前立腺 がん 検診	その他	
北海道 対がん協会 (札幌がん検診センター)	○	○	○	○	○	○	○	○	○	○	骨検診・ エキノ コックス	
札幌厚生病院	人間ドックとしてのみ受診可能です										骨粗しょう症 ・エキノ コックス	
岩見沢市立病院 市民健康 センター	○	○	○		○	○			○	○	骨粗しょう症	
北海道中央 労災病院	○	○	○								特定健診・基本健診と別日程 であれば受診可能	骨粗しょう症
江別市立病院	○	○	○						○	○		
さいわい 内科消化器 クリニック				○								
当別あんしん クリニック	○		○			○	○					
すこやか クリニック 新篠津	○	○	○				○			○	骨粗しょう症 ・エキノ コックス	

【申込方法】

お電話またはQRコードからお申込みできます。なお、QRコードは4月からお申込みいただけます。

○ 集団健診

申込期間内に住民課保健予防係へ電話、または下記QRコードからお申込みください。



○ 個別健診

- ① 住民課保健予防係へ電話し、健診場所と健診項目を伝えます。
- ② 村から健診機関に申し込みを行うので、翌日以降に健診機関に直接電話し、日程を決めてください。

※電話番号は表紙に記載

04 戸籍・交通安全運動

交通事故死ゼロの日達成に向けて

- ▷ 本村のマイナンバーカードの交付枚数は、1月末現在で2,207枚、交付率は81.0%です。
- ▷ 現在「交通事故死ゼロの日」1,000日（達成日：令和7年5月27日）の達成に向けて、交通安全運動に取り組んでいます。
- ▷ 高齢者運転免許証自主返納サポート事業は、1月末までで19名（累計196名）の方が免許証の返納手続きをしました。



03 商工業・観光業

大盛況の新しいつらんタン祭り

- ▷ 1月4日にオープンした、しのつ湖でのワカサギ釣りは、4,500人余りの来場者がありました。釣果については例年よりも釣れているとの声もあり、シーズンを通して昨年並みの利用者になる見込みです。
- ▷ 2月22日に開催した「新しいつらんタン祭り」は、村内外から多くの協賛をいただきました。学生やボランティアの協力のもと、約500個の紙袋ランタンを展望台周辺に飾付けをし、昨年を上回る約4,000人の来場者が訪れました。願いを書いた約1,200個のランタンが空高く舞い上がり、今年初の試みとなる花火との共演が実現しました。



教育行政報告

01 学校教育

ご卒業おめでとうございます

- ▷ 2月19日、新しいつ小中一貫教育第3回全体研修会が開催され、令和7年度に向けての小中一貫教育経営方針やロードマップの確認を行いました。
- ▷ 2月21日、第3回小中一貫学校運営協議会が開催され、学校長より令和7年度の学校経営方針が示されました。その後、グループに分かれて各テーマに対して熟議が行われました。
- ▷ 3月13日に第59回中学校卒業証書授与式、3月19日に第47回小学校卒業証書授与式がそれぞれ挙行され、小学生22名、中学生18名の卒業生が式典に出席しました。

06 農業・気候

降雪量は平年並

- ▷ 本村の主食用米の生産の目安は、数量で1万2,806ト、面積で2,145.1㍏として示され、作付面積において対前年比4.3%増の設定となりました。
- ▷ 農業者への環境保全型農業直接支援対策事業交付金は、3月末には83名の農業者（取組面積670.77㍏）に対し3,996万3,960円の交付金の支払いをしています。
- ▷ 11月下旬から降雪があり、12月は平年より多く、3m65cm程度の降雪量となり、1月は平年より少ない降雪量となりました。また、2月27日現在におけるの最大積雪深は158cmとなっています。



05 学校関係その他

教育講演会を実施

- ▷ 2月14日、村PTA連合会主催で小学校を会場に教育講演会を実施しました。講師に、北広島市教育委員会の鹿野氏（元新篠津中学校教諭）と石狩教育局の只野氏を迎えお話しいただき、大変有意義な講演会となりました。
- ▷ 3月13日、恒例となっている小学5・6年生を対象としたバイキング給食が実施されました。



04 社会教育

今年度よりモルックの部新設

- ▷ 1月22日、第17回B & G全国サミットが東京都にて開催され、村長及び教育長が参加しました。日本財団笹川会長の特別基調講演をはじめ、修繕助成制度を活用した事例発表、新たに共同宣言として「利用したくなる施設づくり」が採択されました。
- ▷ 1月26日、冬の野外活動として恒例となっている「ちびリンピック」が村連合青年団主催のもと開催され、70名の子ども達が参加しました。
- ▷ 2月10日、自治区対抗ミニバレーボール大会が開催されました。各自治区より一般男・女、ジュニアの部の3部門のほか、今年度よりモルックの部を新設し、全部門合わせ109名が参加しました。

くらしの情報



お知らせ表示

日:日時	所:場所
¥:費用	期:期間
内:内容	対:対象
申:申込	他:その他
定:定員	問:問合せ
詳:詳細	

税務係

固定資産台帳の 縦覧について

4月1日(火)から6月30日(月)までの間(土日・祝日は除く)、総務課税務係の窓口で、令和7年度固定資産税にかかる土地・家屋縦覧帳簿の縦覧が行えます。これにより、ご自身の資産を確認してみたいかがでしょうか。

戸籍年金係

令和7年度学生納付特例 申請書の送付について

令和6年度に学生納付特例制度により保険料納付を猶予されていた方で、引き続き令和7年度も在学予定の方に、日本年金機構から「国民年金保険料学生納付特例申請書」を4月1日に送付します。

退職後は年金の 切り替え手続きを

20歳以上60歳未満の方で会社を退職されたあと、農業者、自営業者、学生、フリーター、無職等になった場合には、退職日の翌日から14日以内に国民年金第1号被保険者(または第3号被保険者)への加入手続きが必要です。
☎ 下記QRコードから日本年金機構HPをご覧ください。



引っ越し後は住民 票を移しましょう

引越しによる転入・転出・転居の際には、住民票の異動手続きが必要ですが(転入・転居は新しい住所に住み始めた日から14日以内、転出は転出予定日のおおむね14日前から)、マイナカードも、新しい住所に

更新する必要があります。カードをお持ちの方は、届出の際に忘れずにご持参ください。また、代理人が手続きする場合は委任状など必要書類が異なりますので、あらかじめご相談ください。



令和7年度 国民年金保険料について

令和7年度の国民年金保険料額は、月額1万7510円です。保険料額は国民年金法第87条において1万7千円とされていますが、平成16年度からの物価と賃金の変動に基づき保険料改定率を乗じたことにより、この保険料額となりました。

保健予防係

高齢者の肺炎球菌 ワクチンのお知らせ

令和7年度高齢者の肺炎球菌ワクチンの対象となる方は、個別にご案内を送付します。

- ☑ ①65歳の方(65歳の誕生日から66歳の誕生日を迎える前日まで)
- ②接種日に満60歳〜65歳未満の方で心臓、腎臓、呼吸器に重い障害のある方、ヒト免疫不全ウイルスにより免疫機能に日常生活がほとんど不可能な程度の障害がある方(身体障害者手帳1級程度)
- 他・対象者①または②に該当し接種を希望する方で、これまで1回も肺炎球菌ワクチンを接種したことのない方が接種可能です。
- ・65歳を超える方を対象とした経過措置は令和5年度に終了しました。

☎ 令和8年3月31日(火)
☎ すこやかクリニック新篠津(完全予約制) ☎ 57・2334

郵便局



全国のおいしい麺をまるっとお取り寄せ!
ただいま郵便局では「全国麺祭り」カタログのお申し込み受け付け中です。目指せ、ご当地麺の全国制覇! 8月31日(日)までにお申し込みいただいた方の中から、抽選で200名様に豪華賞品が当たるキャンペーン実施中です。

※ 3300円(生活保護世帯の方は無料ですが証明できる書類が必要。)

肝がん検診のご案内

- 日 5月17日(土)10時～(予約制)
- 所 ホテルサンプラザ(石見沢市)
- 対 B型・C型肝炎ウイルスを持つ方、肝臓病または健診等で肝機能異常を指摘された方
- ※ 3000円(検診料6000円ですが村で3000円助成)
- 内 問診、血液検査、腹部エコー、肝臓専門医による療養相談
- 期 4月17日(木)～5月1日(木)まで
- 申 肝がん検診団事務局 ☎011-728-1008

福祉係 特定疾患等患者への 見舞金制度のご案内

- 対 村に在住し次のいずれかに該当する方
- ① 北海道の特定疾患治療研究事業の対象者
- ② 血友病治療による先天性代謝異常児医療給付の対象者
- ③ 腎臓疾患による人工透析を受けている方
- ④ ウイルス性肝炎進行防止対策医療給付事業の対象者(肝炎治療特

別促進事業を含む)

- ⑤ 橋本病重症患者対策医療給付事業の対象者
- ⑥ 小児慢性特定疾患治療研究事業の対象者
- ⑦ 先天性血液凝固因子障害等治療研究事業の対象者
- ⑧ 特定疾患治療研究事業の対象である疾患を起因とする身体障害者手帳(1級)所持者
- ⑨ 呼吸器機能障害により身体障害者手帳(3級以上)を所持し、在宅酸素療法を行っている方
- ⑩ 身体障害者手帳(2級以上)と療育手帳(A判定)の両方を所持している重度障害者
- ※ 月額3500円
- 他 社会福祉施設に入所している方、生活保護費を受給されている方は対象外です。
- 申 申請を希望される方は、住民課福祉係までご連絡ください。

管理係

村営バスの片道定期券 販売のご案内

4月より村営バス(ニューしのつバス)において、片道定期券の販売を開始します。片道定期券は、産業建設課にて購入が可能です。料金は往復定期券の半額(1円単位は切り上げ)となりますのでぜひご利用ください。

江別保健所

HIV・梅毒・肝炎ウイルス・ HTLV-1検査のご案内

- 日 毎月第1・3水曜日10時～16時(12月～2月は15時まで)
- 所 江別保健所
- 内 ① HIV検査 ② 梅毒検査 ③ 肝炎ウイルス検査(B型・C型) ④ HTLV-1抗体検査
- 申 完全予約制(①②③は原則匿名で検査を受けられます。)
- ※ 感染の不安がある場合は無料
- 問 江別保健所健康推進課健康支援係 ☎011-383-3449 (HIV相談電話)

こころの健康相談 (精神保健相談)のご案内

- 本人や家族のこころの健康について精神科医師・保健師が相談に応じます。精神科受診歴がある方の相談については、事前にご確認ください。
- 日 各月一回 13時30分～16時
 - 期 日程の詳細はお問合わせください。
 - 所 江別保健所
 - 申 開催日の2日前午前までに予約
 - 問 江別保健所健康推進課健康支援係 ☎011-383-2111

月新水道企業団情報公開・個人情報保護制度の運用状況について

令和5年度の個人情報取扱事務登録件数、情報公開請求および個人情報の開示などの請求件数は次のとおりでした。

- ▶ 登録件数 9件
- ▶ 情報公開請求 0件
- ▶ 個人情報開示請求 0件
- 問 月新水道企業団 総務会計係 ☎53-2365

YOSAKOI ソーラン祭り 市民審査員募集

- 日 6月7日(土)9時30分～19時・8日(日)9時30分～21時の中で3～4時間
- 所 札幌市中央区大通公園周辺
- 内 YOSAKOIソーラン祭りにおける演舞の審査
- 定 180人程度(抽選)
- 期 4月1日(火)～25日(金)まで
- 申 HP、FAX、郵送で申し込み(応募用紙はホームページから入手可)
- 問 YOSAKOIソーラン祭り実行委員会 ☎011-231-4351 FAX 011-233-4351 HP <https://www.yosakoi-soran.jp/>

村職員人事異動 〔4月1日付〕

総務課

▼主幹兼総務係長兼行政係長(総務課副主幹兼総務係長兼行政係長)今田武彦▼税務係(住民課戸籍年金係)堀絢音

出納室

▼会計管理者兼出納係長(議事事務局長・監査委員事務局長)石若孝之▼出納係主査(出納係)高橋郁美

企画政策課

▼参事・新篠津村商工会に派遣(会計管理者兼出納係長)市川倫明▼企画係主査兼情報化推進係主査(教育委員会学校教育係主査兼総務係主査)秋場大

住民課

▼主幹兼国保医療係長(住民課副主幹兼国保医療係長)穂坂夏雄▼主幹(住民課主幹兼福祉係長)吉見卓教▼副主幹兼福祉係長(産業建設課長)金兵真人▼国保医療係主査(総務課主査・北海道派遣)菅崎賢人▼福祉係主査(住民課福祉係)林和沙▼戸籍年金係(住民課国保医療係)三浦季貴▼福祉係(新規採用)岡崎啓汰

産業建設課

▼課長兼土木係長(産業建設課参事兼土木係長)東真市▼農業振興係(企画政策課企画係兼情報化推進係)齋藤輝志

教育委員会

▼副主幹兼総務係長兼学校教育係長(教育委員会総務係兼学校教育係)櫻田大介▼学校教育係兼総務係(住民課福祉係)井上航平

議会事務局・監査委員事務局

▼議会事務局長・監査委員事務局長(住民課参事)岡裕貴

【退職3月31日付】

▼伊藤琢(総務課副主幹)

教職員人事異動 〔4月1日付〕

新篠津小

【転入】▼教頭(千歳市みどり台小)佐々木智秀▼教諭(江別市江別太小)田口朋幸▼教諭(恵庭市恵み野旭小)東達樹▼教諭(江別市豊幌小)枝元真実子
【転出】▼教頭(当別町教育委員会)川田智弘▼教諭(千歳市末広小)黒田孝則▼教諭(江別市野幌若葉小)今井貴史

新篠津中

【転入】▼校長(千歳市千歳第二小)大淵徹▼教諭(千歳市千歳中)川井正裕▼教諭(恵庭市柏陽中)折田将吾▼教諭(上富良野町上富良野中)市川雅子▼教諭(北広島市大曲中)長谷清一▼養護教諭(千歳市北栄小)三島宏枝
【転出】▼校長(北広島市緑ヶ丘小)寺嶋裕介▼教諭(恵庭市恵庭中)三根貫太郎▼養護教諭(江別市江別第三中)鹿内夢

シルバー人材センター 会員・発注者を募集中

村内で入会を考えている方、仕事内容を聞きたい方、個人や会社で仕事を頼みたい方がいましたらご相談をお待ちしています。

☎ 江別市シルバー人材センター
☎ 011-384-3771



自衛官等採用試験について

- ①一般幹部候補生：22歳以上26歳未満
期 6月13日(金)まで
- ②自衛官候補生：18歳以上33歳未満
年間を通じ受け付けています。

☎ 自衛隊札幌地方協力本部
江別地域事務所

☎ 011-383-8955
または役場住民課
住民生活係



自衛隊札幌地方
協力本部HP



メールでの
お問合せ

消防水利の除雪にご協力いただき ありがとうございます！

新篠津消防では、村内に設置されている消火栓や防火水槽などの消防水利を有効に活用するため、定期的に水利点検や水利周辺の除雪を行っています。消防職団員が巡回すると、付近の皆さまのご協力により、多くの場所が既に除雪されている状況でした。

日頃より消防水利などの維持管理にご協力いただき、大変感謝しております。消防職団員一同心からお礼申し上げます。

新篠津消防署

健康 一番



保健師
山本寿美枝

「活動」と介護予防

仕事や地域組織での役割、家事、ボランティア、趣味、習い事、スポーツといった「活動」は、身体を動かしたり、頭を働かせる機能に一定の負荷をかけたりするため、それが心身の機能の維持につながり、介護予防にも効果的と言われています。

人は年齢を重ねると、仕事を退職したり趣味が変わったりと、生活スタイルの変化や、加齢や疾病による身体状況に伴い、それらの「活動」が低下する場合があります。「活動」が低下すると、これまで自然にかかっていた負荷がかからなくなり、心身機能の低下を招くことがあります。心身機能が低下すると、生活がより消極的になり、更なる機能の低下につながり、最終的に介護が必要になる原因となることもあります。

これまでに何かしら取り組んできた場合はなるべく継続する、またはこれまで仕事一筋だったが退職した場合や、これまでの「活動」は継続するのが身体的に難しいといった場合は、新たに打ちこめるものを探すのもよいでしょう。

あなたが打ちこみたい「活動」は何ですか？あなたの興味や関心から考えてみて下さい。「活動」を継続する上で大切なのは、自分が興味や関心を持てることです。過去にしたいくてもできなかったことに挑戦してみるのも良いかもしれません。嫌な気持ちで仕方なくするよりも、楽しいと思う「活動」に取り組みながら、意識的に心身の機能をつかい、結果的に介護予防につながる事が一番ですよ。

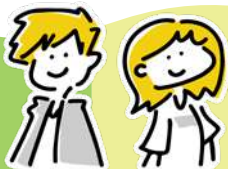

いま せいねん 今どきの青年

Vol.434

○△ 青年団ゲーム大会 ×□

3月1日、コミュニティプラザ第一にて「青年団ゲーム大会」が開催されました。今回のゲーム種目はマリオカート。マリオカートは、全ての世代が一度は経験している定番ゲームです。

初めは和気あいあいとした雰囲気でしたが、全員手加減なしの真剣勝負。しばらくゲームに触れていなかった団員も、少し練習をすとかつての感覚を思いだし、白熱の戦いを繰り広げました。そして最後に、上位をさらっていったのは谷口くんと南部くんです。青年団の中でもゲームに精通している二人が実力を発揮していました。



最初から最後まで大いに盛り上がり、楽しい活動となりました。毎年大盛り上がるのゲーム大会、次回は何のゲームで戦うことになるでしょう。今から楽しみです。



年の始まりと
 年度の始まり

★ 今月の担当 ★

山本 修（商工観光推進員）

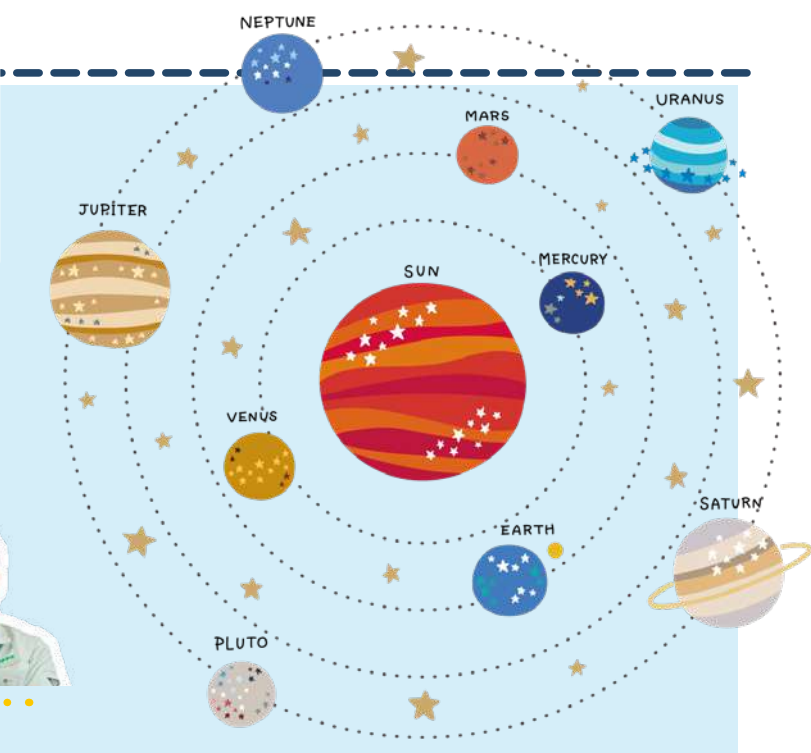

年の始まり1月1日と、年度の始まり4月1日、天文学と関係があるのはどちらでしょうか？

まず「年度」とは、特定の目的を持って定められた12ヵ月間のことを示し、年度の始まりは、天文学とは全く関係なく決められています。

日本では、会計年度の始まりも学校年度の始まりも4月1日ですが、国によって異なります。例えばイギリスの会計年度の始まりは4月ですが、学校年度の始まりは9月です。つまり、目的に応じて定められた1年間の始まりが年度始めということになり天文学とは無関係です。

では、年の始まり1月1日はどうでしょう。もともと古代ローマでは1年の始まりの月は、Martius（英語：March / 日本：3月）で春だったようです（農耕季を基準に決められていた）。その後、Ianuarius（1月）とFebrarius（2月）が加わり1年の始まりが冬になりました。

現在、私たちが使っている暦はグレゴリオ暦と呼ばれ、古代ローマの暦が時を経て変更されてできたものです。グレゴリオ暦に改暦されたのは西暦1582年で、春分の日が3月21日ごろになるように調整され

ました。そして、その時に1月1日を新年の始まりとしました。日本でグレゴリオ暦が導入されたのは1873年で、日本においてはこの時から現在の1月1日が1年の最初の日になりました。最初は季節を基に天文学と少しは関係がある年の初めだったのですが、現在では天文学的には何の意味もない日になってしまいました。

とはいえ、正確な季節を知るためには天文学の発達が不可欠だったことに違いはありません。村に天文台が建設されたのを契機に、少しでも天文学や暦に興味を持って頂ければ幸いです。



日常生活をもっと豊かに!

生涯学習

NEWS



”モルック体験会”を
実施しました



3月7日、JA 2階大会議室にて JA 女性部つくし会約 30 名の方を対象に「モルック体験会」を実施しました。

最初は、初めて体験するスポーツということもあり、戸惑いながらプレーをしていましたが、だんだんと慣れていき大変盛り上がりを見せ、体験会を終えることができました。参加された方もとても楽しそうにされていたのが印象的でした。

令和6年度は、小学生から高齢者まで幅広く体験会を実施しました。あらゆる世代でモルックへの関心が高まっているのではないかと実感しています。

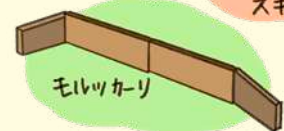
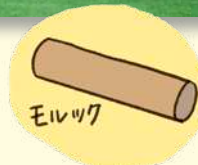

\\ B&G 体育館にて /

”モルック用品”貸出しています!

用品	内容	セット数	備考	貸出・返却場所
	・モルック ・スキットル ・モルッカーリ	2セット	中にルール説明書等が入っているためルールがわからなくてもその場で遊べます。	体育館事務所
	・モルック ・スキットル ・モルッカーリ	1セット		体育館事務所
	・ミニモルック ※通常のモルックより一回り小さいです。	2セット	モルッカーリを使用する場合は別で借りること。	体育館事務所
	・人工芝 2m×8m/本	6本	・ <u>体育館・自治センター等硬い床の場所で行う場合は必ず下に敷いてくこと。</u>	体育館器具庫

※全ての貸出用品について室内のみご利用ください。



Wednesday	Thursday	Friday	Saturday
2	3 ▶マイナンバーカード窓口支援日	4 ・シルバー人材センター開設(役場) 9:00 ~ 12:00	5 外 溪和会江別病院 (☎011-382-1111)
9 ▶温泉休館日	10 ▶マイナンバーカード窓口支援日	11 ・親子のあそび場(保セ) 10:00 ~ 11:30 ・シルバー人材センター開設(役場) 9:00 ~ 12:00	12 外 谷藤病院 (☎011-382-5111)
16 ・乳幼児健診(保セ) 9:00 ~ 12:30 ・移動献血車来庁(役場前) 9:30 ~ 14:00	17 ・ふれあいレストラン(保セ) 10:30 ~ 12:00 ▶マイナンバーカード窓口支援日	18 ・親子のあそび場(保セ) 10:00 ~ 11:30 ・シルバー人材センター開設(役場) 9:00 ~ 12:00	19 外 江別市立病院 (☎011-382-5151)
23 ・親子のあそび場(保セ) 10:00 ~ 11:30	24 ▶マイナンバーカード窓口支援日	25 ・ふれあいレストラン(保セ) 10:30 ~ 13:00 ・シルバー人材センター開設(役場) 9:00 ~ 12:00	26 外 谷藤病院 (☎011-382-5111)
30 ・親子のあそび場(保セ) 10:00 ~ 11:30			

■ マイナカードの手続き・ご相談

マイナカード普及推進員が、毎週火・木曜日に役場住民課窓口にて対応しています。窓口の混雑を避けるため、お電話での事前予約をお願いします。

▶ 問合せ：役場住民課戸籍年金係
☎0126-57-2111

Apr.
4月

しんしのつイベントカレンダー

Monthly event schedule

診療科目の略語

内 = 内科 外 = 外科
小 = 小児科

※診療時間は各病院へ
お問合せください。乳
児の受診は困難な場合
があるため、事前にお
電話をお願いします。
※若見沢市の緊急当番
医は若見沢医師会の
HP、または新篠津消防
署、役場（当直）まで
直接ご確認ください。

Sunday	Monday	Tuesday
		1 ▶マイナンバーカード窓口支援日 ♨️温泉の日
6 小 よしなりこどもクリニック (☎011-391-4470) 内 外 溪和会江別病院 (☎011-382-1111)	7 ・こつこつサークル(自セ) 9:30 ~ 11:30 ・B & G 体育館トレーナー常駐日 (BG) 10:00 ~ 14:00 / 16:00 ~ 20:00 ▶温泉休館日	8 ▶マイナンバーカード窓口支援日 ▶温泉休館日
13 内 平賀内科クリニック (☎011-382-5989) 外 谷藤病院 (☎011-382-5111)	14 ・遊ゆうクラブ(BG) 19:00 ~ 20:30	15 ・B & G 体育館トレーナー常駐日 (BG) 10:00 ~ 14:00 / 16:00 ~ 20:00 ▶マイナンバーカード窓口支援日 ♨️温泉の日
20 ・春の火災予防運動 ~ 30日(水)まで 内 高橋内科医院三番通り (☎011-387-7788) 小 外 江別市立病院 (☎011-382-5151)	21 ・心配ごと相談所(保セ) 9:30 ~ 12:00 ・こつこつサークル(自セ) 9:30 ~ 11:30 ・遊ゆうクラブ(BG) 19:00 ~ 20:30	22 ・B & G 体育館トレーナー常駐日 (BG) 10:00 ~ 14:00 / 16:00 ~ 20:00 ▶マイナンバーカード窓口支援日
27 小 松尾こどもクリニック (☎011-384-8819) 内 外 谷藤病院 (☎011-382-5111)	28 ・遊ゆうクラブ(BG) 19:00 ~ 20:30 ・B & G 体育館トレーナー常駐日 (BG) 10:00 ~ 14:00 / 16:00 ~ 20:00	29 昭和の日 内 ゆきざき循環器内科 (☎011-384-1000) 外 溪和会江別病院 (☎011-382-1111)

お知らせ

■ 春の火災予防運動を実施します

空気が乾燥し火災が発生しやすい時季を迎えるにあたり、火災予防思想の一層の普及を図ります。期間中、火災予防パレードや火災予防の啓発、消防職団員が各家庭の住宅用火災警報器の設置状況を確認します。

▶ 期間：4月20日(日) ~ 30日(水)

■ 移動献血車が来庁します

北海道赤十字血液センターの移動献血車が来庁します。みなさんのご協力をお願いします。

▶ 日時：4月16日(水) 9時30分 ~ 14時
(11時30分 ~ 13時までお昼休憩)

▶ 場所：役場前

No.1

子どもの笑顔と
まちの魅力に。

新しのつっこ。

ご協力：新篠津村の元気な子どもたち

子ども達の学習や
活動の様子はコチラ



小中学校各HP

全校に笑顔で元気なあいさつを広めたい

新篠津中学校3年A組

たけむら きょうか
竹村京花

さん

新篠津中学校の今年度の生徒会スローガンは「さらなる高みを目指して、翔け新中生」です。生徒会では他学年との交流を活発にすることを目標に活動しています。あいさつ運動では毎朝、各委員会が交代で他学年の教室前に立ちあいさつをし「語先後礼」と「大きな声」を意識できる学校を目指しています。

「新スタグラム」という活動では、生徒の積極性を高めるためにロイノートを活用して自分の思い出などを全校生徒で共有しています。さらに体育委員会が主体となって「E-Life」や「Sports up」といった活動を行い、体力向上や他学年との交流を図る企画をしています。これらの活動を通して全校生徒の仲を深めていき、スローガン達成に向けて取り組んでいきたいです。

SHINSHINOTSU
No.1
新しのつっこ



▶教材としてデジタル端末を活用。生徒、学校、地域を繋げます。

新篠津中学校 進むデジタル化と地域とのつながり

近年、本校では様々な点でデジタル化が進んでいます。年間2回行っている「教育活動アンケート」は、保護者や学校運営協議会委員の方にGoogleformでの回答をお願いし、高い回答率とスムーズな集約に役立っています。また、学校だよりのデジタル配信を開始し、令和7年度からは紙による家庭への配布は基本的に停止いたします。各家庭への連絡配信アプリ「TETORU」の導入から2年が経過し、PTAアンケート、学校

からの各種啓発文書の配信も随時行っています。さらに学校HPでは、日常の生徒の様子や学校の教育活動を公開しております。

「学校の見える化」を図り、デジタルの活用で学校と地域のつながりを進めるよう、中学校として4月からいろいろなことに挑戦していきます。今後とも地域、保護者の皆様のご理解、ご協力をお願いいたします。

新篠津中学校