

- 03 まちの話題
- 04 令和6年分の税の申告について
- 08 暮らしの情報
- 10 健康一番・きまぐれおこめちゃん日記
- 11 UP DATE 地域おこし協力隊
- 12 生涯学習News
- 13 今どきの青年
- 14 イベントカレンダー
- 16 第5回天灯祭りのお知らせ

今月の表紙

すくすく保育所
雪中運動会



今月の表紙は、すくすく保育所の雪中運動会にて、皆で競技を楽しむ園児たちを撮影しました。冬の寒さにも雪の冷たさにも負けない子どもたちは元気いっぱい。会場は活気に満ち溢れていました。

公式ホームページ・SNS



新篠津村公式ホームページ
<https://www.vill.shinshinotsu.hokkaido.jp/>



新篠津村公式LINE
<https://page.line.me/750uyzvh?openQrModal=true>



新篠津村公式X
https://twitter.com/shinshinotsu_vl

ご意見・写真を募集しています



今後の改善や見直しにつなげていくために広報誌に対する意見や要望を募集しています。また、広報誌を作成するにあたり、より親しみのあるものとなるよう、掲載する写真を募集しています。左記QRコードより、回答・応募をよろしく願いたします。

- 各施設の連絡先 Contact**
- ▶ 新篠津村役場 …… ☎ 57-2111(代表)
 - ▶ 地域包括支援センター … ☎ 58-3363
 - ▶ 社会福祉協議会 …………… ☎ 58-3335
 - ▶ 自治センター …………… ☎ 57-2011
 - ▶ B&G体育館 …………… ☎ 58-3160

- お悩みの相談 Consultation counter**
- ▶ 地域包括支援センター(高齢者の医療や介護など)
☎ 58-3363(保健センター内)
 - ▶ 子育て世代包括支援センター(妊娠や出産など)
☎ 57-2111(役場保健予防係)
 - ▶ 心配ごと相談所(生活上の悩みや困りごと)
※毎月第3月曜日 9:30~12時のみ
☎ 090-9439-6550

? 救急医療電話相談

救急車の利用や医療機関への受診を迷ったときなど、24時間年中無休で看護師からアドバイスを受けられます。

救急安心センターさっぽろ #7119

※ 土日・祝日の江別市および岩見沢市の緊急当番医については「イベントカレンダー」をご確認ください。

新篠津村の人口(令和7年1月1日時点)

	2,730人(前月比: +1人)
人口	男性 1,320人(前月比: +2人)
	女性 1,410人(前月比: -1人)
世帯	1,341世帯(前月比: ±0世帯)

地方自治の振興発展に尽力—— 藤永康夫氏 “社会貢献賞受賞”

本村より、藤永康夫氏が北海道社会貢献賞（自治功勞者）を受賞し、その表彰式が12月17日、札幌市内で行われ、鈴木直道北海道知事から表彰状などが贈られました。

社会貢献賞（自治功勞者）は、永年にわたり、地方自治の育成発展に貢献し、その功績が顕著な方に贈られます。藤永氏は、平成19年に村議会議員に初当選以来、4期16年にわたり在職。この間、副議

長、議長の要職を歴任し、本村の地方自治の発展に寄与されました。



住民の声を村政に—— 令和6年度“自治懇談会”を開催

令和6年度自治懇談会が、1月14日の第一自治区から始まりました。

自治懇談会は、村の情勢を周知するとともに、これからの村政に村民の意見や要望を反映させるため、昭和53年から実施しています。村民の方々からは、財政状況をはじめ、除雪や健診など、生活に関する多くの意見・要望が出ていました。

各自治区から寄せられた村



政への意見や要望の詳細は、広報3月号で紹介する予定です。



寒さに負けるな!! 各保育所で雪中運動会を開催——

1月18日、村すくすく保育所のグラウンドにて、親子で楽しむ雪中運動会が開催されました。

当日は、少し雪がちらつく中、親子で様々な競技に挑戦。パン食い（取り）競争では、吊されたパンを園児達が上手にキヤッチ。「これ好きなのよっ！」と満足げな表情を浮かべていました。

また、ソリ滑り競走では、子どもが乗ったソリを大人が引っ張り、コースを駆け抜け、リレー形式で競走。勢い余って子どもがソリから飛び出したり、ひっくり返ったりと、最後まで勝敗が分からない白熱した試合になりました。

その他、宝探しゲームなども行い、会場には参加した園児と保護者の笑顔と元気が溢れ、一体感が感じられるイベントとなりました。



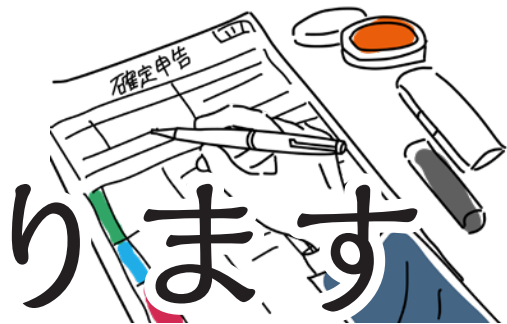

2月17日（月）から令和6年分の所得税確定申告と住民税申告の受け付けが始まります。
必要な方は期限までに申告してください。

申告期限 3月17日（月）

お問合せ ▶ 役場総務課税務係 ☎ 0126-57-2111
札幌北税務署（電話相談） ☎ 0570-00-5901

申告が必要か確認しよう！

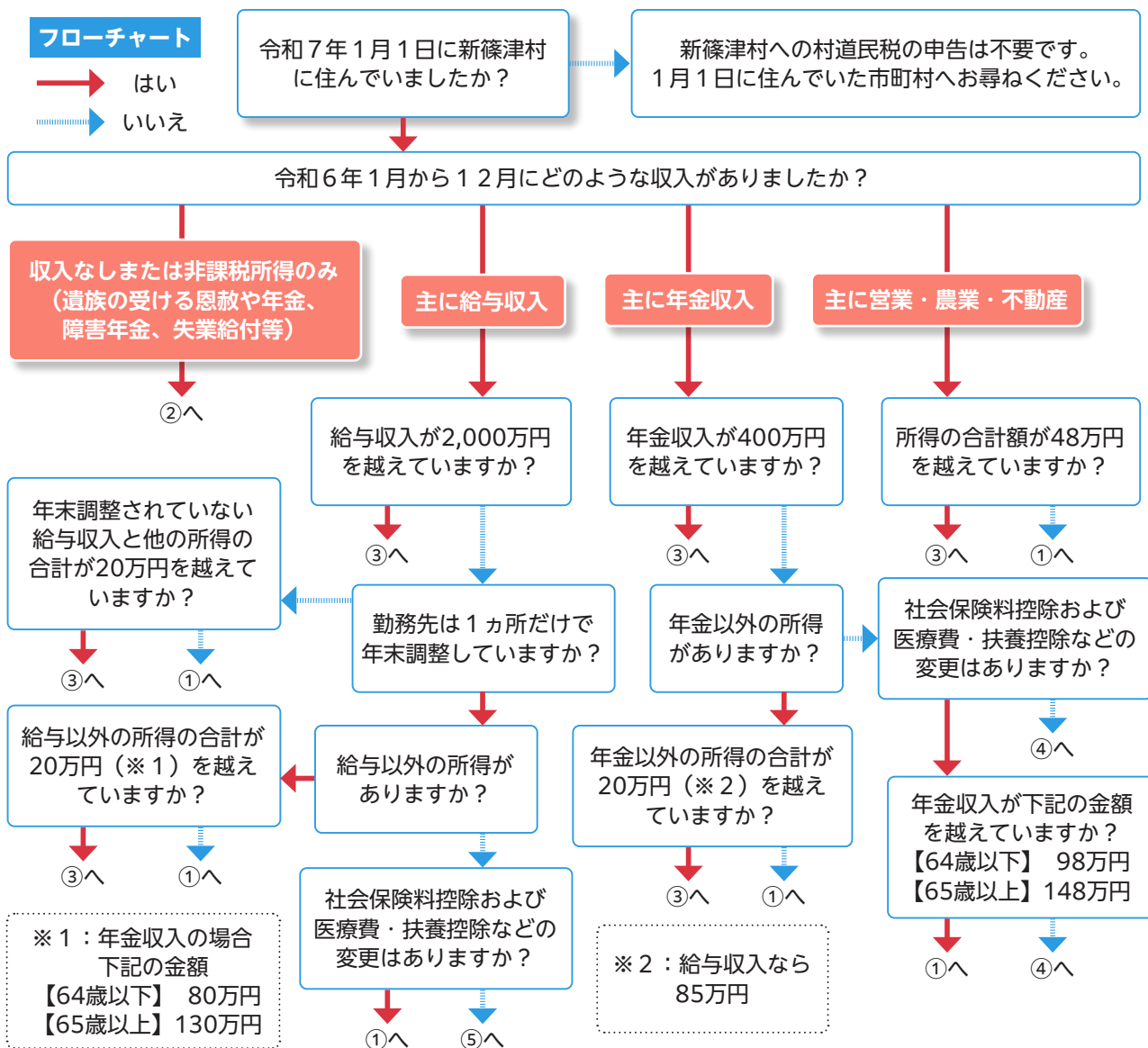

2月17日から令和6年分の受付開始—

忘れずに!

税の申告が始ま

フローチャートの結果

①	所得税の確定申告もしくは村道民税の申告が必要です。	所得税が源泉されていて申告によって還付を受ける人は確定申告が必要です。所得税の確定申告をした人は、村道民税の申告は必要ありません。
②	村道民税の申告が必要な場合があります。	下記の場合は「収入なし」の申告をしてください。 国民健康保険税や介護・後期高齢者医療保険料などの算定や、医療・福祉関係の行政サービスを受けている人。 扶養・融資など各種申請で所得の証明が必要な人。
③	所得税の確定申告が必要です。	所得税の確定申告をした人は村道民税の申告は必要ありません。 なお、所得税の確定申告の「住民税・事業税に関する事項」欄に、該当する事項・金額があれば必ず記入してください。
④	所得税の確定申告・村道民税の申告は必要ありません。	
⑤	勤務先から村に「給与支払報告書」が提出されている場合は、所得税の確定申告・村道民税の申告は必要ありません。	

※フローチャートは一般的な例を示しています。確定申告をしない場合、医療費控除など各種控除を受けるには村道民税の申告が必要です。その他、ご自身の状況によって変わる場合もありますので、不明点がございましたら役場または税務署までご連絡をお願いします。



札幌北税務署から確定申告のお知らせ



確定申告会場を開設します

札幌北税務署では、次のとおり確定申告会場を開設します。次回以降の確定申告をスムーズに行っていたくため、確定申告会場では原則としてご自身のスマートフォンを利用した申告をご案内しています。

期間

2月17日(月)～3月17日(月)

受付時間

平日：9時～16時まで

場所

札幌市北区北31条西7丁目3番
1号 札幌北税務署

その他

税務署の駐車場が狭いため公共交通機関での来署をお願いします。また、3月2日(日)に限り、閉庁日受付を行います。

▶ 札幌北税務署の確定申告会場への 入場には整理券が必要です

札幌北税務署で開設する確定申告会場の混雑を緩和するため、入場には整理券が必要です。入場整理券の取得方法は、①LINEで来場希望日等を選択して取得または②確定申告会場で当日分の整理券を取得の2つがあります。

【LINEで入場整理券を取得する方法】

- ① 下記QRコードから国税庁LINE公式アカウントを友だち追加
- ② 「トーク」画面から「相談を申し込む」を選択
- ③ 来場予定の税務署と希望日時を選択
- ④ 内容を確認して「申込」をタップすれば完了



国税庁LINE
公式アカウント



入場時に申し込み完了画面を提示してください

住民税の申告について

住民税額を決める資料として、令和7年1月1日現在で本村に住んでいた方は、原則として申告が必要です。ただし、次のいずれかに該当する場合は不要です。

- ① 所得税の確定申告をする
- ② 給与所得（年末調整）だけで、勤務先から給与支払報告書が本村に提出されている
- ③ 公的年金等の所得だけで、年金保険者から公的年金等支払報告書が提出されている

持ち物

・番号確認書類

マイナンバーカードまたはマイナンバー通知カード（申告者本人、控除対象配偶者、扶養親族全員分）

・身元確認書類

運転免許証等の顔写真付き

の身分証明書、公的医療保険の被保険者証など

・収支の確認ができるもの

源泉徴収票など

・各種控除を受けるための証明書

社会保険料（国民年金保険料）控除証明書、国民健康保険料や介護保険料の領収書、生命保険料や地震保険料控除の証明書など

・銀行の口座番号が分かるもの

通帳やキャッシュカードなど（還付申告の場合は本人名義のもの）

注意事項

上記の②・③の場合でも、社会保険料控除など各種控除を受ける場合は、申告が必要です。申告をしないと、国民健康保険税や介護保険料などの適正な算定、各種行政サービス・軽減措置を受けられない場合があるほか、所得証明書等が発行できない場合があります。



医療費控除の申告について

自分や同一生計の家族が病気やけがなどで治療を受けて一定額以上の医療費を支払ったときは、左記の計算式によって「医療費控除」を受けることができます。

医療費控除の申告をする場合、**領収書の代わりに「医療費控除の明細書」を作成し、添付が必要です（領収書の提出は不要です）。**

対象

診療費、治療費、医薬品、入院時の診療代・食事代、通院にかかるバス・電車代、出産にかかる費用、介護保険サ

※医療費控除の計算式

令和6年中に支払った
医療費の総額

保険金などで
補填される金額

10万円 ※所得総額が
200万円未満の方は
総所得金額の5%

医療費控除額
(最高200万円)

ビスの一部など

(対象外のもの…容姿美化、癒しのための施術・手術、人間ドックなどの健康診断のための費用、自家用車のガソリン代・駐車場代など)。

交通費

交通費を控除対象とする場合、必ず領収書を添付してください。ただし、領収書がないバス等を利用した場合は「医療費控除の明細書」に運賃を記入してください。また、自家用車のガソリン代等は控除対象外です。

注意事項

「医療費控除の明細書」は、役場税務係備付けのものか、国税庁ホームページからダウンロードし、必ず作成のうえご来庁ください。明細書が無い場合については、当日、相談を受けられない場合がありますのでご了承ください。

▶ 村で申告相談を受け付けます

村税務担当者による申告相談を開設しますので、相談を希望される方は次の期間に相談されますようご案内します。毎年、受付期間直後と終了間際は大変混み合い、待ち時間が大変長くなりますのでご了承ください。昨年と受付時間が違いますのでご注意ください。また、スムーズに相談を行うため、あらかじめ必要な書類は整えておいてください。

▷ 期間：令和7年2月17日（月）～3月17日（月）まで ※土日祝は除く

▷ 時間：9時30分～11時30分・13時～16時

- ▷ 会場：① 令和7年2月17日（月）～2月28日（金）まで
特設会場 役場1階会議室（正面玄関から左奥）
② 令和7年3月3日（月）～3月17日（月）まで
役場総務課税務係で受付



※土地・建物・株式等の譲渡所得、事業所得、山林所得、住宅借入金特別控除、他に困難事案と判断される相談につきましては、札幌北税務署での申告をお願いすることとなります。

くらしの情報



お知らせ表示

日:日時	所:場所
¥:費用	期:期間
内:内容	対:対象
申:申込	他:その他
定:定員	問:問合せ
詳:詳細	

戸籍年金係

マイナカード申請のご案内

パソコンやスマホでマイナカードを自身で申請の方へ、申請書ID・QRコード付交付申請書の発送を、電話申込みで受け付けています。

対 村に住所のある本人または同一世帯の方

内 申請書ID・QRコードを使用したオンライン申請は下記QRコードからご確認ください。



他 申請後のカードの受取方法

申請からお渡しまでに1ヵ月程かかります。交付通知書(はがき)が届きましたら、住民課戸籍年金係までご来庁ください(火・木曜日、予約制)。

国民年金保険料の新たな前納方法について

令和7年1月から、国民年金保険料の口座振替・クレジットカード納付での前納に、新たな振替・納付方法として「2年前納(4月開始)」が追加されました。

内 2年前納を希望する場合①②のいずれかを選択してください。

- ① 2年前納
初回振替(クレジットカード納付含む)時に、当月分から翌年度3月分(13ヵ月から最大で24ヵ月の2ヵ年度分)の保険料をまとめて振替(割引あり)。
- ② 2年前納(4月開始)
初回振替時から当年度3月分保険料までは、毎月末日に1ヵ月分ずつ振替(割引なし)。その後、最初の4月末にまとめて2年分の保険料を振替(割引あり)。

※直近の4月から2年前納の開始を希望する場合は、2月末(必着)までに申出書を日本年金機構に提出してください。

総務係

2月7日は「北方領土の日」

出してください。
詳細 下記QRコードから日本年金機構HPをご覧ください。



全国的な北方領土返還要求運動の推進を図るため、政府は1981年1月6日の閣議で2月7日を「北方領土の日」と決定しました。1955年、伊豆の下田で「日魯通好条約」が結ばれ、択捉島とウルップ島の間に国境を定め、択捉島以南の北方四島を我が国の領土として国際的にも明らかにされた日であり、北方領土返還要求運動推進の目的に最も合った日として設けられたものです。

2月7日の一つの機会としてこの問題に対する理解を深めていきましょう。

保健予防係

HPVワクチン(子宮頸がん予防)キャッチアップ接種のご案内

積極的勧奨の差し控えにより接種機会を逃した方に、本来の定期接種の対象年齢を超えたキャッチアップ接種が行われており、令和7年3月で終了予定でした。

しかし、昨年夏以降のワクチンの大幅な需要増により、HPVワクチンの接種を希望しても受けられなかった方がいる状況等を踏まえ、期間中に1回以上接種している方については、期間終了後も公費で3回の接種を完了できるように経過措置が設けられました。

対 ①キャッチアップ接種対象者のうち、令和4年4月1日〜令和7年3月31日までにHPVワクチンを1回以上接種した方

②平成20年度生まれの女子で、令和4年4月1日〜令和7年3月31日までにHPVワクチンを1回以上

郵便局



2月14日(金)まで「ひなまつりカタログ」のお申し込み受け付け中です。遠方でなかなか会えなかったり、時節柄会うのを控えているお孫さんへ、ケーキやお菓子の詰め合わせを贈りませんか。商品のお届けは2月28日(金)〜3月3日(月)まで。配達日の指定はできませんのでご了承ください。

上接種した方
期 キャッチアップ接種期間(3月31日(月)まで)終了後1年間
詳 下記QRコードから村HPをご覧ください。



インフルエンザ・新型コロナウイルスワクチン定期接種のご案内

令和6年10月より実施している高齢者を対象としたインフルエンザおよび新型コロナウイルス感染症の定期予防接種の助成は、令和7年3月末で終了となります。

対 ①65歳以上の方
 ②60歳以上65歳未満で、心臓・腎臓・呼吸器・ヒト免疫不全ウイルス免疫機能に障害のある方(身体障害者手帳1級相当)

期 3月31日(月)まで
 ※接種日は医療機関の指定する日程となります。

申 すこやかクリニック新篠津へ直接申し込み ☎57・2334
詳 下記QRコードからご覧ください。



**教育委員会
 スポーツ推進委員を
 募集します**

令和7年3月31日で、任期満了となるスポーツ推進委員を募集します。

対 村内に居住しスポーツ活動に関心がある社会人
定 12名以内

内 ①活動：住民のスポーツ活動に関する企画運営・指導、スポーツ行事への協力、各種会議・研究会への出席など

期 ②任期：令和7年4月1日～令和9年3月31日
 ③報酬：村条例規則により支給
 ④2月17日(月)まで

月新水道企業団

**水道の凍結にご注意
 ください**

水道管が凍結した際の修理費用は自己負担となり、破損に伴い流れた水量についても料金が発生します。



ますのでご注意ください。
こんな時は要注意

- ・外気温がマイナス4℃以下
- ・家を留守にするなど、長期間水道を使用しないとき
- ・真冬日(一日中外気温が氷点下の日)が続いたとき

ご家庭での対策例

- ・水抜栓での水抜き
- ・水道管に保温材を巻き付ける

他 水道に関する工事は、企業団が指定する指定給水装置工事業者が行うこととなり、ご連絡は各家庭で直接業者へお願いします。

申 水道工事の申し込みは、下記QRコードからご確認ください。



問 月新水道企業団 ☎53・2365

石綿による疾病の労災補償・救済ご案内

中皮腫や肺がんなどが発生し、それが労働者として石綿ばく露作業に従事していたことが原因であると認められた場合には、労働者災害補償保険法に基づく各種保険給付や石綿による健康被害の救済に関する法律に基づく特別遺族給付金が支給されます。石綿による疾病は、石綿を吸ってから非常に長い年月を経て発症することが大きな特徴です。

問 最寄りの労働基準監督署または都道府県労働局までご相談ください。

自衛官等採用試験について

- ①自衛官候補生(18歳以上33歳未満)年間を通じ受け付けています。
 - ②予備自衛官補
 - ▶一般：18歳以上52歳未満の方
 - ▶技能：18歳以上55歳未満で国家免許資格等を有する方
- ※一般の社会人や学生などの自衛官未経験者が有事の際に自衛官となり従事します。
- 問** 自衛隊札幌地方協力本部江別地域事務所
 ☎011-383-8955
 または役場住民課 住民生活係



自衛隊札幌地方協力本部HP



メールでのお問合せ

健康 一番

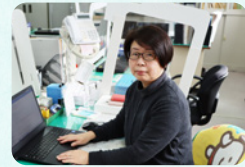

子育て支援センター
専門員
鈴木 寿美

子育て支援センター「きらり」をよろしく

昨年4月より、村子育て支援センターに「きらり」と愛称をつけ内容も新しくしました。同じ子育て仲間と出会える場として、また親子で楽しく遊べる場として、色々なイベントを行っています。

親子のあそび場は、親子で自由に遊ぶ「にこにこひろば」、手遊びやわらべ歌、製作などその月のテーマに沿って遊ぶ「わいわいひろば」、ママの手でお子さんを優しくマッサージをして、親子の絆を深める「ベビーマッサージ教室」、外国籍の地域おこし協力隊と一緒に遊ぶ「トムさんと遊ぼう」、臨床心理士の先生と子育てについてお茶を飲みながらテーマに沿っておしゃべりする「子育て元気カフェ」があります。

「赤ちゃん教室」は年4回、0歳児を対象

として、主に赤ちゃんの発達や栄養のことを、保健師・管理栄養士からお話してもらい、12月には離乳食の試食会もしました。また、初めての試みとして、木のおもちゃとの触れ合いを楽しむ石狩振興局との共同イベント「もっとわくわく木育ランド」や、お子さんのとっておきの一枚を残す「クリスマス親子フォトイベント」を開催し、たくさんの方にご好評をいただきました。

「きらり」は、村内の妊婦さんから就学前までのお子さんがいるご家庭が対象です。まずは、子育て中にちょっと息抜きがしたい、お子さんを広い場所で遊ばせたいなど、子育て中のママたちのその時の気分に合ったイベントに、気軽に参加してみませんか。

Kimagure おこめちゃん日記

新しのつのおこめちゃんが、やる気になったとき、思い立ったとき、気まぐれで伝えたいことを書き連ねる、そんなコーナーです。

今月は職員インタビュー!



産業建設課 農業振興係
武田 洋弥さん

今のお仕事は?

村の農業の振興に関わる全般的な仕事をしています。交付金、補助金の申請や作況の確認、防風林の間伐や植栽などの管理に有害鳥獣の捕獲と細かい仕事は多岐にわたります。

仕事のやりがいは?

もともと新篠津村で農業アルバイトをしていたこともあり、現場へ出勤し作業した時や農業関係の補助金の申請をするなど、間接的に農業を手伝っている感覚が楽しくやりがいを感じます。

これからの目標は?

老朽化した防風林の植え替えや、近年拡大している農産物の鳥獣被害の防止など裏方的な仕事にもしっかりと取り組んでいきたいです。

ちなみに...

好きなおにぎりの具は?
特に昆布か山わさびです。また嫌いな食べ物はないので何でも好きです。おにぎりの時の飲み物はほうじ茶で決まりです。

以上、職員インタビュー
でした!またね!!



今月の担当
早瀬慶四郎
(農商工連携推進員)



私の好きな高村光太郎さんの
「冬が来た」という詩を紹介します。



きっぱりと冬が来た
八つ手の白い花も消え
公孫樹(いてふ)の木も箒(ほうき)になった

きりきりともみ込むような冬が来た
人にいやがられる冬
草木に背かれ、虫類に逃げられる冬が来た

冬よ
僕に來い、僕に來い
僕は冬の力、冬は僕の餌食だ

しみ透れ、つきぬけ
火事を出せ、雪で埋めろ
刃物のような冬が来た



第4回ランタン祭り

この詩は、冬の厳しさを人生の困難に例えているように感じられます。しかし、きっぱりとそれを潔く受け入れて迎えようとする強い意志が感じられるように思います。私達しんしのつの冬もまた、様々な厳しさがありますが、この激しい雪も、雪溶けの豊かな恵み深い水に繋がって行くことを思い起こし、毎日黙々と雪かきに向かいたいと思います。

さて、今年も冬の最大イベント「しんしのつ天灯(ランタン)祭り」が2月22日(土)に開催されます。初めての試

みとして『冬の花火』を打ち上げます。

春は『桜』、秋は『紅葉』、冬は『雪』、そして夏が『花火』。四季を彩る風物詩の中で、唯一つ自然が織りなすものでないのが『花火』。人が作り演出しなければならぬのが花火です。これを冬の風物詩『雪』の中で『天灯』とともに願いを込めて打ち上げます。

しんしのつの冬は、毎日しんしんと雪が降り続きますが、村の人も村外の人と一緒にランタン祭りを楽しみましょう！



今年も大雪になり、除雪に追われる日々でうんざりしてしまいましたが、雪が降るからこそ楽しめるものがあります。それは、スキー・スノーボード等のスノースポーツです。新篠津村には、スキー等ができるゲレンデはありませんが、近郊の岩見沢等に行けば気軽に行くことができます。

スキー等は、山の頂上から爽快に滑るのがとても気持ちよく楽しいですが、一歩間違えると、大きなけがをしたり、人と衝突をしてしまうリスクもあります。

そこで、安全にスキー等を楽しむために国際的に定められている10個のルールやゲレンデでの服装について紹介します。

まず、10個のルールについてです。これは「10FISルール」と呼ばれ、国際スキー連盟（FIS）により、事故を未然に防ぐため、スキーヤーとスノーボーダーひとりひとりが責任をもって注意して滑るよう定められました。

「他の人への思いやりの心を忘れない」「無茶な滑り方をしたりスピードを出しすぎない」「コースに立っている標識や標示を必ず守る」等と書かれており、どれも普遍的な内容となっています。これらのルールを守ることが、自分の安全や他者の安全を守ることにつながります。

どこのゲレンデでも掲示されていると思うのでスキー場へ行った際には探してみてください。



日常生活をもっと豊かに!

生涯学習 NEWS



次に、スキー等をする際の服装についてです。スキー場のルールを守ることは当たり前ですが、スキーをする際の服装もけが予防には特に重要です。スキーでの怪我は、骨折などにつながりやすく、特に頭の怪我は命に関わるため、ヘルメットの着用をおすすめします。通常のニット帽などでもよいですが、人と衝突したりスピードが出ている際に転倒をすると、思っている以上の衝撃負荷が体にかかります。安全に楽しくスキーを行うためにヘルメットの着用も考えてはいかがでしょうか？

ルールを守って安全で楽しいスポーツを!

<p>1 物置の用意 Passport for others</p> <p>他の人への思いやりの心を忘れない。</p> <p>スキーヤー・ボーダーをするときは、他の人を待たせたり、危険な目に合わせたりする行為をしてはいけません。また、自分の危険に巻き込まれる可能性があるため、10FISルールを守ります。</p>	<p>2 スピードとスキーのコントロール Control of speed and skiing or snowboarding</p> <p>無茶な滑り方をしたりスピードを出しすぎない。</p> <p>個人の能力、天候、コースの状態、自分の服装などを考慮し、それに合った滑り方とスピードで滑りましょう。危険な、コースの一部やワザドの高度で特別に注意が必要です。</p>	<p>3 滑るルートを選択 Choice of route</p> <p>前にいるスキーヤー・スノーボーダーが滑っているルートは、避けるべきルートがあります。滑るルートは、滑っている人が自由に決めると、十分な距離を確保しましょう。</p>	<p>4 追い越し Overtaking</p> <p>追い越すときは前の人に近づきすぎない。</p> <p>追い越すときは、追い越そうとしている人の後方を確保し、追い越される人への危険の発生を防止するために十分な距離を確保し、十分な距離を確保しましょう。</p>
<p>5 合流や滑り出し Slipping, starting and moving upwards</p> <p>合流や滑り出すときはまわりをよく確認する。</p> <p>合流や滑り出すとき、いかに安全に滑るかを確認し、他の人と衝突する危険を減らすために十分な距離を確保しましょう。</p>	<p>10 FIS</p> <p>国際スキー連盟（FIS）による10のルール</p> <p>参加者全員に守ってもらうために、スキーヤーとスノーボーダーの10のルールを守って滑りましょう。危険なスキー・スノーボードによって定められた10のルールです。</p> <p>RULES</p> <p>www.nikokyo.or.jp</p>	<p>6 コース内での停止 Stopping on the piste</p> <p>コースの途中で立ち止まってははいけません。</p> <p>安全を確保しないままに停止すると、コースの幅が狭くなる可能性があります。コースの幅が狭くなることで、他の人と衝突する危険が増える可能性があります。立ち止まる場合は、コースを他の人のために確保できるようにしましょう。</p>	
<p>7 急ぎでの滑り降り Slipping and descending on foot</p> <p>コースを歩くときは真ん中を歩かない。</p> <p>急ぎで滑り降りるときは、他の人を巻き込まないよう注意し、他の人の安全を確保するために十分な距離を確保し、他の人と衝突する危険を減らすために十分な距離を確保しましょう。</p>		<p>8 標識や標示の遵守 Respect for signs and markings</p> <p>コースに立っている標識や標示を必ず守る。</p> <p>禁止標識、注意標識、その他の標識を守りましょう。また、コースの標識は、必ず「赤」で示してあります。自分に合ったコースを滑りましょう。</p>	<p>9 援助 Assistance</p> <p>事故が起きたときはすぐに救急活動を行う。</p> <p>万一事故が起きた場合は、119に通報し、救急隊を呼び、119に待機中や救急隊へ連絡し、事故があった場所、他のスキーヤーやスノーボーダーに知らせるよう注意しましょう。</p>



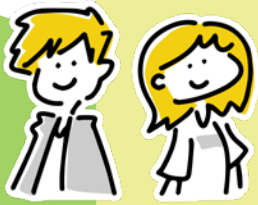

いま 今どきの青年

Vol.432



今年もよろしく
お願いします！



写真とともに、今年度の活動を振り返りたいと思います。
来年度もまた、たくさんの楽しい活動ができますように！

令和6年度から、単位団合併のため「新篠津村連合青年団」から「新篠津村青年団」に名前を変え活動してきました。これにより体制なども変わるなか、団員の皆さんには迷惑をかける場面が多くあったと思います。そんな中でも、皆さんに助けてもらい、青年団の活動ができています。

今年度の活動も、残り数ヵ月となりまし

たが、これからも「新篠津村青年団」が末長く続くよう、またこの経験を来年度以降にも活かして行けるように頑張りたいと思います。

今後もより活発で楽しい活動ができるようにしていきたいと思っていますので、引き続き「新篠津村青年団」をよろしくお願



6月25日：新入団歓迎会



7月6日：1泊2日宿泊研修



8月10日：第1自治区盆踊り



9月10日：村神社祭り





Wednesday	Thursday	Friday	Saturday
			1 ♨️温泉の日 外 溪和会江別病院 (☎011-382-1111)
5 ・英会話教室 (自セ) 13:30~15:00 / 18:30~19:50	6 ・健康づくりスポーツ教室 (自セ) 10:00~11:30 ▶マイナンバーカード窓口支援日	7 ・親子のあそび場 (保セ) 10:00~11:30 ・シルバー人材センター開設 (役場) 9:00~12:00	8 外 谷藤病院 (☎011-382-5111)
12 ・親子のあそび場 (保セ) 10:00~11:30 ・英会話教室 (自セ) 13:30~15:00 / 18:30~19:50	13 ▶マイナンバーカード窓口支援日	14 ・ふれあいレストラン (保セ) 10:30~13:00 ・シルバー人材センター開設 (役場) 9:00~12:00	15 ♨️温泉の日 外 江別市立病院 (☎011-382-5151)
19 ・英会話教室 (自セ) 13:30~15:00 / 18:30~19:50	20 ・健康づくりスポーツ教室 (自セ) 10:00~11:30 ▶マイナンバーカード窓口支援日	21 ・親子のあそび場 (保セ) 10:00~11:30 ・シルバー人材センター開設 (役場) 9:00~12:00	22 ・新條津ランタン祭り (しのつ公園) 14:00~19:30 詳細16P 外 谷藤病院 (☎011-382-5111)
26 ・オンラインベビーマッサージ 10:00~11:30 ・英会話教室 (自セ) 13:30~15:00 / 18:30~19:50	27 ・ふれあいレストラン (保セ) 10:30~12:00 ・健康づくりスポーツ教室 (自セ) 10:00~11:30 ▶マイナンバーカード窓口支援日	28 ・シルバー人材センター開設 (役場) 9:00~12:00	

■ シルバー人材センター会員と発注者を募集

村内で入会を考えている方、仕事内容を聞きたい方、個人や会社で仕事を頼みたい方がいましたらご相談をお待ちしています。

▶ 問合せ：江別市シルバー人材センター
☎011-384-3771

■ お誕生おめでとう

鹿戸 ^{シュウ} 朱優ちゃん	12月31日	みのり
南部 ^{ユキト} 有希人くん	1月5日	いなほ
横山 ^{リト} 璃冬くん	1月6日	西の里

Feb.
2月

しんしのつイベントカレンダー

Monthly event schedule

診療科目の略語

内 = 内科 外 = 外科
小 = 小児科

※診療時間は各病院へお問合せください。乳児の受診は困難な場合があるため、事前にお電話をお願いします。
※岩見沢市の緊急当番医は岩見沢医師会のHP、または新篠津消防署、役場（当直）まで直接ご確認ください。

Sunday	Monday	Tuesday
<p>2</p> <p>.....</p> <p>小 ウルトラ内科小児科 (☎011-688-8801) 内 外 溪和会江別病院 (☎011-382-1111)</p>	<p>3</p> <p>・こつこつサークル(自セ) 9:30 ~ 11:30 ・遊ゆうクラブ(BG) 19:00 ~ 20:30 ・B & G 体育館トレーナー常駐日(BG) 10:00 ~ 14:00 / 16:00 ~ 20:00</p>	<p>4</p> <p>▶マイナンバーカード窓口支援日</p>
<p>9</p> <p>.....</p> <p>内 むらかみ内科 (☎011-387-1555) 小 松尾こどもクリニック (☎011-384-8819) 外 谷藤病院 (☎011-382-5111)</p>	<p>10</p> <p>・遊ゆうクラブ(BG) 19:00 ~ 20:30 ・B & G 体育館トレーナー常駐日(BG) 10:00 ~ 14:00 / 16:00 ~ 20:00</p>	<p>11 建国記念の日</p> <p>.....</p> <p>内 江別内科クリニック (☎011-381-8900) 小 おおあさ鈴木ファミリー (☎011-386-5303) 外 溪和会江別病院 (☎011-382-1111)</p>
<p>16</p> <p>.....</p> <p>内 あさひ町南大通 (☎011-383-9816) 小 外 江別市立病院 (☎011-382-5151)</p>	<p>17</p> <p>・心配ごと相談所(保セ) 9:30 ~ 12:00 ・こつこつサークル(自セ) 9:30 ~ 11:30 ・遊ゆうクラブ(BG) 19:00 ~ 20:30</p>	<p>18</p> <p>・B & G 体育館トレーナー常駐日(BG) 10:00 ~ 14:00 / 16:00 ~ 20:00</p> <p>▶マイナンバーカード窓口支援日</p>
<p>23 天皇誕生日</p> <p>.....</p> <p>内 アウル内科クリニック (☎011-383-3456) 小 よしなりこどもクリニック (☎011-391-4470) 外 谷藤病院 (☎011-382-5111)</p>	<p>24 振替休日</p> <p>.....</p> <p>内 緑苑クリニック (☎011-381-6490) 小 あずま子ども家庭 (☎011-385-2500) 外 溪和会江別病院 (☎011-382-1111)</p>	<p>25</p> <p>・B & G 体育館トレーナー常駐日(BG) 10:00 ~ 14:00 / 16:00 ~ 20:00</p> <p>▶マイナンバーカード窓口支援日</p>

お知らせ

■ 法律相談はこちら

本村の顧問弁護士である橋本・大川合同法律事務所では、常時電話または事務所での相談を受けています。ご相談の際は事前に連絡をお取りください。

▶ 問合せ：札幌市中央区北4条西20丁目1番28号 橋本・大川合同法律事務所 橋本昭夫 弁護士
☎011-631-2300 FAX 011-621-0403

想
い
を
乗
せ
て



第5回新篠津天灯祭り

LANTERN FESTIVAL



2025年 2月 22日 [土] 14:00-19:30

📍 道の駅しんしのつ隣接しんのつ公園

🎫 入場料 無料 参加料 500円/個(ランタン打上体験)

主催 新篠津村観光協会 事務局：役場 企画政策課 商工観光係
TEL:0126-57-2111 内線：250・242

夜空を彩る。

広報 新しのつ

2025年2月1日発行

No.747

発行/新篠津村(〒068-1192)

北海道石狩郡新篠津村第47線北13番地

編集/企画政策課企画係

tel: 0126-57-2111 fax: 0126-57-2226

E-mail: kikaku2@vill.shinshinotsu.hokkaido.jp

印刷/株式会社 札幌支社 札幌市東区北21条東1丁目4-6