

北海道 新篠津村 広報誌
Shinshinotsu Community News

新しのつ

S H I N — S H I N O — T S U

1 2025
Jan.
No.746

特集

地域情報交流拠点



広報誌の電子版はこちら
からご覧いただけます

見やすく読みまちがえにくいユニバーサル
デザインフォントを採用しています

UD FONT
by MORISAWA

- 03 特集：地域情報交流拠点
- 04 年頭あいさつ
- 06 村・教育行政報告
- 09 まちの話題
- 10 物価高騰対策住民税非課税世帯支援給付金のご案内
- 11 今月のトピックス・くらしの情報
- 15 健康一番・今どきの青年
- 16 UP DATE 地域おこし協力隊・生涯学習News
- 18 イベントカレンダー
- 20 ちょっと昔のしんしのつ

ご意見・写真を募集しています



今後の改善や見直しにつなげていくために広報誌に対する意見や要望を募集しています。また、広報誌を作成するにあたり、より親しみのあるものとなるよう、掲載する写真を募集しています。左記QRコードより、回答・応募をよろしくお願いたします。

今月の表紙

地域情報交流拠点

今月の表紙は、ホクレンショップ 新しのつ店の改修に合わせ開設した「地域情報交流拠点」の紹介のため、図面を用いたデザインを行いました。

公式ホームページ・SNS

新篠津村公式ホームページ
<https://www.vill.shinshinotsu.hokkaido.jp/>

新篠津村公式LINE
<https://page.line.me/750uyzvh?openQrModal=true>

新篠津村公式X
https://twitter.com/shinshinotsu_vl

各施設の連絡先 Contact

- ▶ 新篠津村役場 …… ☎ 57-2111(代表)
- ▶ 地域包括支援センター … ☎ 58-3363
- ▶ 社会福祉協議会 …………… ☎ 58-3335
- ▶ 自治センター …………… ☎ 57-2011
- ▶ B&G体育館 …………… ☎ 58-3160

お悩みの相談 Consultation counter

- ▶ 地域包括支援センター(高齢者の医療や介護など)
☎ 58-3363(保健センター内)
- ▶ 子育て世代包括支援センター(妊娠や出産など)
☎ 57-2111(役場保健予防係)
- ▶ 心配ごと相談所(生活上の悩みや困りごと)
※毎月第3月曜日 9:30~12時のみ
☎ 090-9439-6550

救急医療電話相談

救急車の利用や医療機関への受診を迷ったときなど、24時間年中無休で看護師からアドバイスを受けられます。

救急安心センターさっぽろ #7119

※ 土日・祝日の江別市および岩見沢市の緊急当番医については「イベントカレンダー」をご確認ください。

新篠津村の人口(令和6年12月1日時点)

人口	2,729人(前月比: ±0人)	
男性	1,318人(前月比: +1人)	
女性	1,411人(前月比: -1人)	
世帯	1,341世帯(前月比: -1世帯)	

地域情報交流拠点を開設

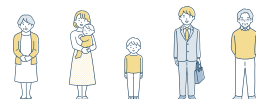

ホクレンショップ新しのつ店が11月28日、リニューアルオープン。改修に伴い、新しく観光情報の発信など役割を持つ、地域情報交流拠点（コミュニティスペース）を開設しました。

コミュニティスペースは、店舗入口から横に入った一画に開設し、売り場を通らずに出入り可能で営業時間中（9：30～18：30）なら誰でも無料で利用可能です。また、観光や農業に関する情報を映す大型モニターの他、カップ式自動販売機や休憩のための椅子や机を設置。Wi-Fiと電源コンセントは無料で利用できます。

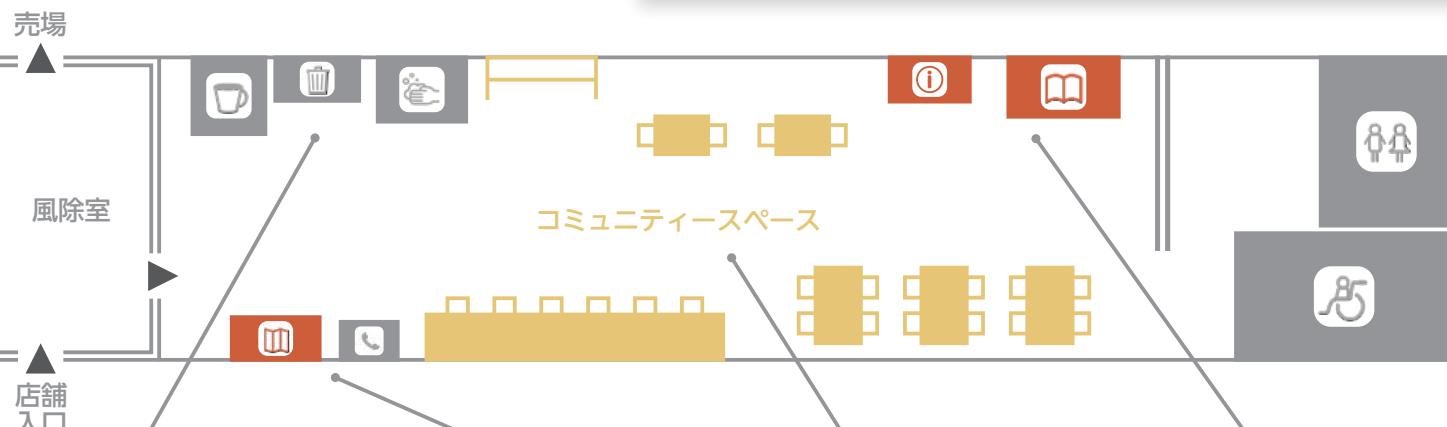

カップ式自動販売機（有料）に加え、自由に利用できる電子レンジや給湯器も設置しています。人と情報の交流拠点としてだけでなく、リフレッシュスペースとしても有効活用が可能です。



入口すぐのラックには、村の観光パンフレットや各種広報誌・チラシを配架しています。村や近隣市町村の様々な最新情報を確認できる充実したコーナーです。



コミュニティスペースには、シンプルな机と椅子を設置。カウンター席には電源コンセントも備えています。



スペース奥には本棚と村のイベントやPR動画を配信するモニターを設置。本棚には随時、絵本や情報誌など各種取り揃える予定です。



年頭のあいさつ



村民の皆様と共に歩む新たな一年

新年あけましておめでとうございませう。

村民の皆様には、輝かしい新年を健やかに迎えのこととお慶び申し上げます。また、平素より村政に深いご理解と温かいご支援、ご協力を賜り、心から感謝申し上げます。

昨年元日には能登半島を震源とする大地震が発生し、多くの方々が被災されました。この震災によって亡くなられた方々に心より哀悼の意を表するとともに、御遺族の皆様にお悔やみ申し上げます。また、避難生活を余儀なくされている方々には、一日も早い復興を願ってやみません。

このような厳しい状況の中でも、地域の皆様が助け合い、支え合う姿勢には感銘を受けました。地域の絆が強まることで、私たちは困難を乗り越える力を得ることができると信じています。

私たちの村では、令和5年11

月にオープンした天文台は開業2年目を迎え、交流人口が増加

したことは大変喜ばしいことです。星空観察や天文学に興味を持つ方々が集まり、新たな学びや交流の場となっています。今後も多くの方々に訪れていただくよう、また地域経済が活性化するように様々なイベントやプログラムを企画してまいります。

さらに、地球温暖化の原因とされる温室効果ガスの排出量削減を推進し、本村の広大な田園や豊かな自然環境を守り、未来へ引き継いでいくために、村民・事業者・村が一体となり、2050年までに二酸化炭素排出量を実質ゼロにすることを目指し「新篠津村ゼロカーボンシティ」を宣言しました。今後も環境保護に向けた施策を進めていく所存です。

一方、へき地保育所から認定こども園への移行を果たすべく指定管理者制度を昨年より導入してありますが、たかくら保育

所を三月末に閉じ、すくすく保育所へ統合することとなりました。保育所の閉所は地域にとつて大きな問題ですが、その中で保育所の統合を受け入れられた地域の思いを受け、今後は、早期に認定こども園へ移行できるように、幼児期における教育と小学校教育の接続を円滑にする取り組みを行ない、よりよい幼小中一貫教育を提供し、地域活動を一層盛り上げていくつもりです。

また、昨年は長年の懸案事項でありました診療所の整備について、医療法人すこやかとの協力で新築移転が実現し、地域医療の確保と医療体制の更なる充実に向けた大きな一歩を踏み出しました。新しい診療所では、より多くの方々に質の高い医療サービスを提供いただけるよう、村としても地域住民の健康を守るため引き続き支援してまいります。

さらには、ホクレンショップ

新しのつ店のリニューアルオープンも行われました。食のインフラを守るため国のデジタル田園都市国家構想交付金を活用し整備いたしました。改装後の店舗には住民交流スペースが併設されており、情報拠点としての機能のほか、地域住民の交流の場や学生の自習スペースとして多様な利用が期待されます。

新たな年が村民の皆様にとって希望に満ちた一年となりますよう、心からご祈念申し上げます。新年のご挨拶といたします。

村長 石塚 隆





今ここから、明日に向かって

新年あけましておめでとう
ございます。

村民の皆様方におかれましては、希望にあふれ健やかに新春をお迎えのことと心からお喜び申し上げます。

議会におきましては、一昨年より「7名(定数8名)」にて議会及び議員活動に精励してまいりました。この間、議会内において「議員のなり手不足をどう解消すべきか」若手議員中心に様々な角度から検討をしつつ現在に至っております。

今年6月、『村長選挙』と同時に、『村議会議員補欠選挙』が実施されます。この状況が解消されますよう特段のご理解ご協力、合わせてご指導ご挨拶のほどお願い申し上げます。

昨年、11月には「ふれあい学園」主催による新篠津高等養護学校演劇部の上演会がありました。演目は『イマ・ココ』。今ここにおいて、ここで過ごす高校生活。その「一日」をその「一コマ一コマ」を少々

コミカルに、それでいてリアルに、等身大のまま演じてくれています。

〈私達は今ここにいる。大きな空に向かって。またたく星に願いをこめて。今、私達はここにいる…〉

新篠津村は、本年開村百三十周年を迎える。開墾の鍬が入れられ、幾多の困難に遭遇しつつも、忍耐と不屈の精神により今日の姿がある。先達に敬意と感謝を表しつつ「今ここから、明日に向かって」歩み続けなければならないのだ。

本年が穏やかな実り多き年となりますこと、皆様方のご健勝ご多幸をお祈り申し上げます。議会を代表して年頭のご挨拶といたします。

村議会議長 山元 栄



学校における働き方改革

新年、あけましておめでとう
ございます。

村民の皆さまにおかれましては、益々ご健勝にて新年をお迎えのこととお喜び申し上げますとともに、本年が皆さまにとりまして本村にとりましても明るく希望に満ちた年でありますことをご祈念するところであります。

今、学校現場に直接かわる教員のなり手不足が深刻な状況であります。教員のなり手不足を解消するため、「草の根教育実習」や「高校生インターシップ」など各学校が今まで以上に教員志望者を受け入れていくことが求められています。同時に、教員の勤務時間に関わる「学校における働き方改革」も加速化していく必要があります。

この「学校における働き方改革」のねらいは、短期的には先生方が子どもたちと向き合う時間を確保することになり、中長期的には、学校教育の質の向上によってすべての子どもたちにより良い教育を

実現することにあります。

文科省は教職員の「時間外在校等時間」を月平均20時間にしたいと考えています。この数値は「1日1時間」の時間外在校等時間を示しています。先生方の仕事量を減らすため、教員定数を増やすことが難しいことから、学習支援員や学校司書など村の会計年度職員を支援スタッフとして小・中学校を支援しております。今後必ずすべての子どもたち一人一人のために対応を図って参りたいと存じますのでご理解のほどお願い申し上げます。

村民の皆さまのご支援を心よりお願い申し上げます。年頭のご挨拶と致します。

村教育長 荒谷 順一郎



02 | 地域振興・まちづくり

東京都にて移住定住をPR

- ▷ 移住促進事業として、10月19日に東京都で開催された「北海道移住・交流フェア」に参加し、おためし暮らしを含めた村移住に対するPRを行いました。
- ▷ 本年度2回目となる秋季の「ごみゼロの日」が11月1日に行われ、各自治区自治会において地域での環境美化活動が実施されました。
- ▷ 11月25日、新篠津村農業協同組合が整備主体となり、デジタル田園都市国家構想交付金を活用して改修を進めてきた「ホクレンショップ新しのつ店」が完成し、11月28日にリニューアルオープンセレモニーが開催されました。



01 | 要望・要望活動

村の重点課題を国会議員へ要望

- ▷ 中央要望活動では、9月17日・18日に村内関係団体とともに農林水産省、国土交通省をはじめ、道内選出国会議員へ要望を行いました。
- ▷ 11月開催の全国町村長大会への出席の折には、全国過疎地域連盟総会、防災・危機管理トップセミナーなどへも出席するとともに、過疎連盟北海道支部理事として中央要請活動、北海道町村会の理事並びに石狩町村会会長として、北海道選出の国会議員へ地域における懸案事項に関する要望を行いました。



04 | 情報化推進関係

より良い行政サービスの提供を

- ▷ DXによる行政事務の効率化等を図るため、職員研修会が行われ、10月3日には富士通(株)から講師を招き、業務改革支援セミナーを開催しました。また、第2回目のセミナーでは、日頃各自が感じている行政事務の課題や問題点、改善点などをグループで話し合いました。



村・教育 行政報告

新篠津村議会第4回定例会が12月4日から13日の日程で開催され、議会初日に村長・教育長が村・教育行政報告を行いました。

07 | 保健・医療・介護関係

-2 | 医療介護関連のイベントが好評

- ▷ 11月2日、子育て支援センターきらりでは、木のおもちゃを利用した「もっとわくわく木育ランドinしんのつ」を開催しました。
- ▷ 11月15日、適切な食習慣を身につける機会として、小学6年生とその親を対象とした「おやこの食育教室」を開催しました。
- ▷ 9月の世界アルツハイマー月間に併せ、18日・25日に認知症について知る「オレンジカフェ」を開催しました。
- ▷ 11月5日、心の健康の保ち方や望ましい生活の在り方について、講師を迎え講演会を開催しました。
- ▷ 11月7日「健康寿命を延ばすためのコツ」と題し、講師を迎え運動・生活習慣について体操を交えながら、講演会を行いました。
- ▷ 11月8日「わたしにピッタリな運動って何だろう」と題し、講師を迎え自分に合う歩数など実践を通じ、講演会を開催しました。

07 | 保健・医療・介護関係

-1 | 1人でも多くの接種を

- ▷ 総合健診は、10月18日（厚生連巡回健診）と11月12日・13日に保健センターで実施しました。
- ▷ 高齢者に対するインフルエンザ予防接種助成については、平成27年度から自己負担額千円で接種できるように負担額を引き下げています。また、令和3年度からは乳幼児等、18歳以下のインフルエンザ予防接種費用の全額助成を実施しています。
- ▷ 令和6年10月から高齢者等を対象とした定期予防接種に「新型コロナウイルスワクチン」が追加されました。自己負担額を3,000円で接種できるよう負担額を引き下げています。



03 商工業・観光業・支援事業

-2 村内の経済活動の活性化に

- ▷しんしのつ天文台は、11月16日で今シーズンの営業を終了し、当初目標を遥かに上回る延べ4,000人以上の方が訪れました。
- ▷(株)サイクリングフロンティア主催の、本村を会場として開催されたサイクリングツアーには、シーズン中延べ264人が参加しました。
- ▷みんなで応援商品券発行事業として、全村民に6,000円相当の商品券配布を行いました。



03 商工業・観光業

-1 各施設の今シーズンの営業が終了

- ▷ニューしのかつゴルフ場は、11月19日で今シーズンの営業を終了し、昨年を上回る約2万3,300人の来場者でした。
- ▷しのかつ公園キャンプ場は、10月31日で今シーズンの営業を終了し、来場者は約1万800人でした。
- ▷ふれあい農園は、10月末で終了し、39名の申込者により68区画の利用がありました。
- ▷パークゴルフ場は、11月3日で今シーズンの営業を終え、約7,000人の利用がありました。
- ▷しんしのつ産直市場は、11月4日で今年度の営業を終了し、昨年を上回る約5万9,200人の来場者でした。また、総売上げは約7,730万円で、昨年を上回りました。

06 福祉関係

今後益々のご壮健を

- ▷老人週間（9月15日から1週間）に合わせ、80歳になられた37名にタオルケット、夫婦共に80歳になられた7組に健在夫婦祝金を贈りました。また、99歳になられた1名には、長寿祝金を贈りました。
- ▷9月14日に新篠津福祉園で開催された「長寿を祝う会」で100歳になる方へ窪田理事長から、また22日には、保健センターで鈴木北海道知事から内閣総理大臣の祝い状と記念品が贈られました。
- ▷高齢者世帯や障害者世帯に対する除雪サービスは、10月に業務委託契約を完了し、11月までに申請のあった34世帯に対し、除雪サービスの決定を行いました。

05 戸籍・住民生活

マイナンバーカードの普及を促進

- ▷マイナンバーカード保持者数は、10月末時点で2,111枚、交付率は77.4%です。また、平日は予約制で職場や自治会館等に伺い、マイナンバーカードに係る手続きサポートを行っています。
- ▷「交通事故死ゼロの日」1,000日（達成日：令和7年5月27日）の達成に向け、交通安全運動に取り組んでいます。11月13日から22日の10日間にかけて、全道一斉に冬の交通安全運動が展開されました。
- ▷高齢者運転免許証自主返納サポート事業は、これまで15名が申し込みされ公共交通機関の利用券を交付しています。



08 農産業・建設工事

-2 本格的な冬に向けて

- ▷エゾシカによる農業被害対策は、5月から10月末までカメラによる生態調査やくくり罠を設置し、中篠津地区および北新地区で4頭を捕獲しました。また、アライグマとユキウサギの捕獲は、4月中旬から11月上旬まで実施しアライグマ45頭を捕獲しました。
- ▷公共施設屋上防水補修工事は完了し、村道維持補修工事3工区は12月中旬に完了予定です。また、10月8日には村道および公共施設の除排雪業務委託を発注しました。



08 農産業・建設工事

-1 主食米全数一等米を目指して

- ▷令和6年度の米の需給調整実績は、水稻生産目標数量が、4,833haの水稻作付け可能面積に対して、主食米用2,056ha、加工・備蓄・米粉・輸出米用357ha、飼料用米・WC S用米合わせて122ha、合計2,535haの水稻作付け実績となり、転作率は57.46%、水張率は52.45%です。
- ▷ライスファクトリーの受け入れは、11月13日に完了し、約1万4,400トンを受け入れています。
- ▷多面的機能支払交付金事業は、全村全地域約4,990haを対象として、支援総額は農地維持支払・資源向上支払合わせて1億8,339万4,742円の割当てとなっています。

01 | 学校教育・学校行事**-2 | 音楽部の活発な活動が行われています**

▷9月2日、小学校6年生が中学校に体験入学し、校舎見学や体験授業、部活動の体験を行いました。



▷11月14日、小学校入学予定の幼児を対象とした第1回幼児教室を開催し、就学時における健康診断等を実施したほか、学校行事の紹介や学校内の見学を行いました。

▷10月26日、新中音楽部が昨年に引き続き月形町総合体育館で行われた「月形町民文化祭」に出演し演奏を披露しました。

02 | 社会教育**-1 | セカンドブック事業を今年も実施**

▷村営プール「のびのびプール」は、9月29日で本年度の業務を終了しました。小学生初心者向けのプール教室や一般大人向けの水中健康運動教室を開催しました。プール開設期間中の利用者数は、延べ2,478名でした。



▷11月8日、セカンドブック事業として子ども達に本の贈呈を行いました。また、小学校1年生を対象に「絵本と図鑑」の2冊を子ども達に選んでもらい、贈呈式を行いました。

01 | 学校教育・学校行事**-1 | より良い教育を目指した各研修を開催**

▷教育委員の任期満了に伴い、長屋里美氏が9月末日を以て勇退され、10月1日付で新たに山内寛子氏が選任されました。また、長屋職務代理者の後任が、山元裕樹氏になりました。

▷10月31日、第2回新しのつ小中一貫学校運営協議会が開催され、小・中学校長より学校運営の報告後「子どもたちの生活に関わって～スマホ・公共施設使用上のルールづくりについて～」をテーマにグループ討議を行いました。

▷11月22日、第2回小中一貫教育全体研修会が開催され、学校教育指導主事より「新しのつの子の学力の結果と考察」と題して発表があり、小中学校9年間を通して子どもたちの資質・能力を向上させていく上で何が大切か研修を深めました。

01 | 学校教育・学校行事**-3 | 高等養護学校演劇部が優秀賞を受賞**

▷11月14日、中学2年生を対象にキャリア学習講話として、JA新しのつ代表理事組合長より、ふるさと新篠津の農業の現状などに係る講話を聞きました。

▷11月2日からの3日間、学習の成果や文化活動の発表の機会として「新篠津村総合文化祭」を開催し、述べ495名が鑑賞されました。

▷10月14日、札幌市で行われた高文連石狩支部演劇発表大会で、新篠津高等養護学校演劇部が優秀賞を受賞しました。

**02 | 社会教育****-3 | 地域コミュニティの活性化を目指して**

▷11月22日、新篠津村女性コミュニティ推進連絡協議会主催による第41回新篠津村女性大会が開催され、76名が参加しました。講師を迎え「これからの地域のコミュニケーション～組織から仲間へ眼を移す～」と題し講演、アトラクションとしてマジックショーの披露が行なわれました。

**02 | 社会教育****-2 | 各団体による各種活動が行われています**

▷11月12日、小学生の子どもたちと高齢者のふれあいを深め、高齢者の知識や技能を伝承する「ふれあい塾」があり、新篠津産「ゆめぴりか」で五平餅を作る5年生の授業がありました。今年のふれあい塾は6月11日に開校し、これまで小豆の作付けや収穫、昔の遊びや暮らし、羽釜での炊飯など計8回開催しています。

▷11月9日、第80回目新篠津村青年団弁論大会が開催され、青年4名の弁士が身近な関心事や今後の抱負など発表しました。



月新水道企業団設立50周年記念式典を開催しました



月新水道企業団は令和6年4月1日に設立50周年を迎えたことを記念し、11月23日、新篠津村自治センターにて記念式典を開催しました。

月形町と新篠津村、水道行政の関係者約40名が出席。水道事業の振興や発展に功績をあげた方に表彰状が贈呈されました。アトラクションでは、しんしのつ田園太鼓保存会とつきがた樺戸太鼓が演奏を披露。

また、記念事業として、



マスケットキャラクター及び愛称を月形町と新篠津村の小学校児童から募集を行い、総勢84名から86作品の応募があり、厳正なる審査の結果、月形小学校5年の谷口まなみさんの作品に決定しました。

なお、新篠津村在住の表彰された方は次のとおりです。

【功労表彰】

東出 輝一
高井 博美
蘆野 道男
高橋 至
媚山 哲雄
石塚 隆

(敬称略)

“ご来場ありがとうございました——” “新高演劇部”ふれあい学園にて公演

11月24日、自治センターにてふれあい学園主催で、新篠津高等養護学校演劇部「イマ、ココ」の上演が行われました。

今年度の作品「イマ、ココ」は普段の生徒たちの学校や寄宿舎生活を朝起きてから寝るまでを実際に生徒たちの言葉を繋いで作りました。新篠津村の道道81号線シーンでは聞き馴染みのあるお店や施設の名前が出てくることもあり、笑いも起きるなど50名近



くの方が上演を楽しんでいたいただきました。当日は主役が体調不良で欠席というヒリヒリする展開でしたが、代役を立てて無事に幕を下ろすことができました。ご観劇いただいた皆様、ありがとうございます。また来年もぜひ自治センターで会いましょう！

3月には岩見沢で自主公演も予定しています。またリニューアルした「イマ、ココ」を観に来てください。

文章等提供：新篠津高等養護学校

災害時に活用を—— 札幌北法人会“段ボールベッド”を寄贈

12月9日、札幌北法人会から村へ、社会貢献活動として災害時用段ボールベッドが寄贈されました。

この活動は平成26年から続き、寄贈された段ボールベッドは、災害の際、避難所等で使用する予定です。

札幌北法人会は、札幌北税務署管内の法人が会員として組織している、札幌国税局の許可を受けた公益法人です。会員企業一社では実施が難し



い、地域振興や環境美化などのボランティア等に取り組んでおり、今回の寄贈もその一環です。

令和6年度新篠津村物価高騰対策

住民税非課税世帯

支援給付金

のご案内

支給対象世帯

基準日（令和6年12月13日）において新篠津村に住民登録があり、世帯全員が令和6年度分の住民税が非課税である世帯。

対象外世帯

- 令和6年度分の住民税が課税されている者の扶養親族等のみからなる世帯*
- 住民税課税となる所得があるのに未申告である者を含む世帯
- 令和6年1月2日から基準日まで新篠津村へ転入された世帯で、転入前市町村で本給付と同種の給付（現金給付、地域商品券など）を受けた世帯
- 基準日以降に転出した世帯
※親（課税）に扶養されている学生（非課税）の単身世帯や子（課税）に扶養されている両親世帯（非課税）などは給付対象外です。

支給額

1世帯3万円 かつ支給対象世帯に18歳以下の児童がいる場合 **1人当たり2万円**を加算
※受給権者は支給対象となる世帯の世帯主です。

申請方法

- ① 「令和5年度住民税非課税世帯支援給付金」及び「令和6年度住民税非課税世帯支援給付金」を受給されている方で今回の支給対象世帯の方は、その振込口座へ入金しますので申請の必要はありません。村から「支給通知」を送付しますので、確認をお願いします。
- ② 今回、初めて対象となる世帯へは、村から「確認書」を送付しますので、確認の上、必要事項を記入して「確認書」を返送してください。（返信用封筒を同封します。）

提出
期限

令和7年 **2月17日**(月) (消印有効)

問合
わせ

総務課総務係 ☎ 57-2111 (内線216)

今月のトピックス



News
01

第5回新篠津ランタン祭り ボランティア募集中

問合せ
村観光協会

新篠津村観光協会では「第5回新篠津ランタン祭り」でボランティアとして参加していただける方を募集しています。お気軽にお問合わせください。

日時 2月22日(土)
14:00 ~ 19:30 (予定)
※時間は変更の可能性あり

場所 しのつ公園
(道の駅しんしのつ横)

申込期間 1月14日(火)まで

募集人数 30人程度

内容 会場準備や会場案内、ランタン・キャンドルへの点火、会場の片付けなど

申込み

右記QRコード、または新篠津村観光協会(役場商工観光係)まで電話で申し込み。



その他 活動時間について、調整できますのでお気軽にご相談ください。

詳細

右記QRコードから村ホームページをご覧ください。



News
02

令和6年度自治懇談会のご案内

問合せ
企画係



令和6年度の自治懇談会を右記の日程で開催する予定です。悪天候が予想される場合は、日程変更となる場合がありますのでご了承ください。

なお、変更の場合は防災無線などでお知らせします。

自治会	日程	時間	場所
第1	1月14日(火)	13時30分~	コミュニティプラザ第一
第2	1月15日(水)	9時30分~	自治センター
第3	1月15日(水)	13時30分~	第3社会教育会館
第4	1月16日(木)	9時30分~	第4社会教育会館
第5	1月16日(木)	13時30分~	第5ふれあいセンター
中央	1月31日(金)	17時30分~	自治センター

くらしの情報



お知らせ表示

日:日時	所:場所
¥:費用	期:期間
内:内容	対:対象
申:申込	他:その他
定:定員	問:問合せ
詳:詳細	



総務係 令和7年度採用会計 年度任用職員の募集

村では、令和7年4月1日から任用する会計年度任用職員を募集します。

募集区分

- ① 一般事務補助員・学校事務補助員・給食センター事務補助員
- ② 学習支援員(小・中学校)・ことばの教室指導員・学校公務補(小・中学校)・生涯学習アドバイザー・学校司書
- ③ 作業員1種…みのり交流農園管理人・パークゴルフ場管理人・ふれあい農園管理人
- ④ B&G体育館管理人
- ⑤ 自治センター管理人・自治センター清掃員・保健センター清掃員・パークゴルフ場使用料徴収員
- ⑥ 要介護等認定調査員
- ⑦ 障害支援区分認定調査員

⑧ 保健師 ⑨ 看護師

選考方法
任用する担当課により、面接などによる選考試験を行います。

甲「新篠津村会計年度任用職員申込書」を総務課総務係まで郵送または持参(申込書は総務課総務係で配布しています。また村ホームページからもダウンロードできます。)

期 1月10日(金)～24日(金)まで

他 今回申し込みされた方は令和7年度の採用候補者名簿に記載され、必要に応じて順次採用を決定します。この名簿からの採用は令和7年4月1日以降です。なお不採用者においても、1年間は名簿登録されていますので、欠員などが生じた場合には随時採用します。
詳 勤務条件などは下記QRコードからご確認ください。



税務係

国税の納期限(振替日)について

令和6年分の国税の納期限は次のとおりです。期限内納付のための納税資金のご準備をお願いします。

- ① 3月17日(月)・振替日4月23日(水)
- ② 3月31日(月)・振替日4月30日(水)
- ③ 消費税・地方消費税(個人事業者)
- ④ 札幌北税務署 ☎011-707-5111

確定申告会場について

札幌北税務署では、次のとおり確定申告会場を開設します。会場への入場には「入場整理券」(会場で当日配付または国税庁LINE公式アカウントで事前発行)が必要で、3月2日(日)に限り申告受け付け。

所 札幌北税務署 札幌市北区北31条西7丁目3番1号

※税務署の駐車場が狭いため公共交通機関での来署をお願いします。



郵便局



謹賀新年

旧年中は格別のお引き立てを賜り、厚く御礼申し上げます。本年も相変わらずご愛顧のほどお願い申し上げます。

オリジナルの紙袋ランタンを作成してみませんか? 役場商工観光係にて配布していますので、ぜひご来庁ください。

戸籍年金係

20歳になったら
国民年金へ

20歳になると日本年金機構から国民年金加入のお知らせが届きます。

国民年金のポイント

- ① 20歳以上60歳未満の方は加入することが義務付けられています。
- ② 年金の給付は生涯にわたり保障されます。
- ③ 年をとったときの老齢年金のほか、病気や事故で障害が残ったときに受け取れる障害年金や加入者が死亡したとき、その加入者により生計を維持されていた遺族が受け取れる遺族年金があります。

④ 保険料を猶予・免除申請をせずに未納のまま放置すると、年金の給付を受け取ることができない場合があります。

マイナカードの電子証明書
の暗証番号(パスワード)

マイナカードを利用したオンライン手続き等には、電子証明書と自身で設定した暗証番号が必要です。「署名用電子証明書(英数字6～16桁)」は5回連続、「利用者証明用暗証番号(数字4桁)」は3回連続で間違えたとき、ロックがかかります。ロックの解除や暗証番

号の再設定は役場でできますので、事前予約の上ご来庁ください。

一方の暗証番号が分かっている場合は、ご自身でスマホとコンビニのマルチコピー機等を利用して再設定することもできます。

⑤ 左記QRコードからご覧ください。

■ 公的個人認証
ポータルサイト



■ セブンイレブン
コピー機操作方法



マイナカードがあれば
手続きが簡単です

マイナカードを利用して、自宅に居ながらできる手続きがあります。お出かけが大変な冬こそ活用しませんか。

☎ 活用例

- ① 確定申告
e-Taxでの申請が24時間可能で、面倒な書面の持参が不要です。
- ② 転出入ワンストップサービス
引越し前の市区町村窓口への来庁が原則不要。オンラインで転出届を提出し、引越し先の市区町村窓口で転入手続きを行います。
- ③ ふるさと納税
確定申告不要のワンストップ特例制度。マイナカードを利用すると手続きがスムーズです。
- ④ パスポートの更新
オンラインで申請後、新しいパス

住民生活係

不要なパソコンや小型家電
を宅配便で回収します

⑤ ポートを窓口で受け取ります。
⑥ 運転免許更新時のオンライン講習専用サイトで講習動画を視聴後、窓口に行き更新手続き・新しい免許証を受け取ります。
※モデル事業は令和7年2月28日に終了し、3月24日から全国運用が始まる予定です。

村と協定を締結しているリネットジャパネットサイクルでは、家庭で不要になったパソコン・小型家電を宅配便で回収しています。
⑦ リネットジャパネットサイクルへ申し込み。宅配業者がご希望の日時に回収に伺います。
⑧ 回収品にパソコン本体を含む場合は無料。
⑨ 下記QRコードから村HPをご覧ください。



江別・当別・新篠津ワークフェス
見て・聞いて・感じる おしごと体験会

フルタイム求人やパート求人、新卒求人などを募集する3市町村管内の企業21社が参加します。企業説明型ブースや企業体験型ブース、商品展示型ブースを出展し、仕事内容がより詳しく理解できますのでぜひご参加ください。

- 日 1月18日(土) 13時～16時
- 所 江別市民会館 1階小ホール(江別市高砂町6)
- 申 不要 費用 無料
- 対 求職者(学生を含む)
- 問 江別・当別・新篠津通年雇用促進協議会(商工労働課内)
- ☎ 011-381-1023

囲碁大会のご案内

日本棋院新篠津支部では、頭のトレーニングと交流を目的に、年3回(1月・6月・11月)囲碁大会を開催しています。どなたでも歓迎ですので、ご参加ください。

- 日 1月26日(日) 13時～
- 所 自治センター(老人研修室)
- 費用 500円(景品あり)
- 申 不要

福祉係

福祉係 ご案内

村では、冬期間の暖房需要期において、灯油等の価格上昇により生活に深刻な影響を受ける独居高齢者で低所得世帯の方などにに対し、灯油代等の一部を助成します。

①「独居高齢者世帯」

令和6年12月1日現在、65歳以上の方で単身で生活されている世帯で、かつ令和6年度の市町村村民税が非課税の世帯。

②「ひとり親世帯」

児童扶養手当を受給し、現にひとり親と子どもだけで住宅に暮らす世帯。

③「障がい者世帯」

特別障害者手当を受給している方の世帯。

※生活保護世帯、社会福祉施設（グループホームを含む）入所（入居）利用者および長期入院されている方は除きます。

※村税等に滞納がある場合は、支給が制限されることがあります。

【助成金額】一世帯1万6千円

【期】1月10日（金）まで

【他】申請に必要なもの…印鑑、口座振替により支払うため、振込先となる金融機関口座の通帳

令和7年度保育所入所申込みのご案内

令和7年4月から、村のへき地保育所およびひまわり保育所に入所するお子さんの入所申し込みを受け付けています。

【期】1月10日（金）まで

【他】特段の事情があつて申込期限までに書類を提出できない場合は、住民課福祉係までご連絡ください。事前に連絡がなく、申込期限以降に書類を提出する場合は、入所ができません。ご注意ください。

【詳】広報12月号または村HPをご覧ください。

保健予防係

風しん抗体検査・予防接種 （追加的対策）のご案内

村では、風しんの発生とまん延を予防するため、風しん抗体の低い世代の男性を対象に、無料で風しん抗体検査・予防接種を行っています。今年度で終了となります。

【期】昭和37年4月2日～昭和54年4月1日生まれの男性

【期】2月28日（金）まで

【申】医療機関へ直接申し込み（クーポンが必要です。）

【他】抗体検査後、予防接種が必要

となった場合に期間内に接種が完了できるよう、お早目の受診・接種をご検討ください。

【詳】下記QRコードからご覧ください。



食改伝達料理講習会 のご案内

新篠津村食生活改善協議会が地域の皆さんに手軽にできる料理を広めることを目的とした料理講習会です。どなたでも参加できます。

【日】2月4日（火） 10時～12時30分

【所】保健センター

【内】メニュー…米粉のシフォンケーキ・カボチャスープ

【期】1月24日（金）

【期】2000円

【期】1月24日（金）

【申】住民課保健予防係に電話または下記QRコードから申し込み。

【期】1月24日（金）



北海道冬季ゼロ災運動

冬季の北海道では、路面凍結等による転倒、自動車のスリップや吹雪等の視界不良による交通事故、除雪作業に伴う墜落や重機との接触、屋内での内燃式発電機等の使用による一酸化炭素中毒などの冬季特有の労働災害が多く発生しています。

「北海道冬季ゼロ災運動」は、これらの労働災害を防止するため、事業者と労働者が一丸となって取り組みを行い、冬季ゼロ災の実現を目指すものです。

厚生労働省北海道労働局

自衛官等採用試験について

- ①自衛官候補生（18歳以上33歳未満）年間を通じ受け付けています。
 - ②予備自衛官
 - ▶一般：18歳以上 52歳未満の方
 - ▶技能：18歳以上 55歳未満で国家免許資格等を有する方
- 【問】自衛隊札幌地方協力本部江別地域事務所
 ☎011-383-8955
 または役場住民課
 住民生活係



自衛隊札幌地方協力本部HP



メールでのお問合せ

健康 一番



しんしのつ村
歯科診療所
小野倫之

健診と健康について

私が新篠津村で歯科治療に携わってから10年以上が経ちました。

当初より歯科医療（医療全般に言えることですが）は、予防と早期発見・治療が何より大切であることを来院して頂いている患者さんには説明してきました。

単純な虫歯であれば数回の治療で終わりますが、そこに根の治療・歯周病・ブリッジや入れ歯などの治療など加わると一筋縄ではいきません。一度悪化してしまうと元の状態に戻すことは困難で治療もかなり複雑になってしまいます。

当初は痛みや悪いところができたら治療するという流れがほとんどでしたが、現在では多くの方に定期健診で来院して頂いており、口腔内も安定している方が増えてきています。

実感しています。

アメリカなど、無保険の国民がいる国も多い中で、日本ではすべての国民が公的な医療保険に加入しているため、いつでも誰でも保険医療を受けることができます。また、市町村でも健康増進のため健診などを行っており、海外に比べかなり恵まれている環境です。こうした仕組みを利用し、予防に対する意識を国民全体で向上していくことが大切です。

平均寿命が延び、それに伴い健康寿命も延びている中、高齢でも仕事や趣味を楽しむ人が増えています。歯科医師の役目は、口腔内環境を維持するために治療するだけでなく、予防すること、またどうしたら生涯にわたり健康な状態を維持できるかアドバイスしていくことと考えています。

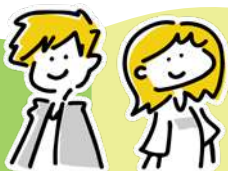

いま 今どきの青年

Vol.431



第3回スポーツ活動開催！

12月7日、厚別パークボウルにて「第3回スポーツ活動」を開催しました。

今回の競技はボウリング。3チームに分かれ、個人スコアとチームスコアの平均で争いました。全ゲーム白熱した戦いが繰り広げられ、非常に盛り上がりました。その後、懇親会を行い、団員同士の親睦を深めました。

今年度のスポーツ活動は終了ですが、来年度もどんなスポーツができるのかワクワクで楽しみです。体育部の方々も企画ありがとうございました。これからも団全体で盛り上げていきましょう。

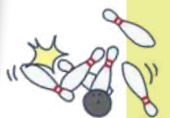



新篠津中学校だからこそ できた理科授業 ★ ★

★ 今月の担当

山本 修 (商工観光推進員)



明けましておめでとうございます！
 昨年は天文台が本格稼働し、赤いオーロラや彗星が見えたりと、天文台は大忙しであっという間の一年となりましたが、今年はどんな一年になるのでしょうか？

昨年、久しぶりに理科の授業（新篠津中学校にて）をさせて頂きました。驚いたのは生徒の少なさです。この人数が数年後の村全体の20歳の人数（人口というにはあまりにも少ないので…）になり、30歳、40歳…の人数になるのだと思うと、改めて人口減少を意識せずにはいられませんでした。

さて、中学理科教科書には「太陽の黒点の観察」という実習が紹介されています。この観察方法は、望遠鏡で拡大した太陽像を投影して黒点のスケッチをするというものです。教科書では、投影して観察する方法しか扱っていません。その理由は、複数の生徒が同時に観察し、スケッチが簡単にできるからです。



新篠津村の日の出

しかし、私は減光フィルターと水素が出す特殊な光(H α 線)だけを通すフィルターを使って、二つの太陽像を見てもらいました。投影法では、黒点や白斑は見ることはできますが、教科書に載っているプロミネンス(紅炎)やH α 線は見ることはできません。また、この方法で観察すると一人ずつ望遠鏡を覗いてもらうため時間がかかりますが、新中3年生は19人。少人数だからこそ、観察することができます。

あいにくの薄曇りで、プロミネンスが見えなかった人がいて残念でしたが、直接望遠鏡を覗くことができたことに感激してくれたようです。

昨年、昼間に多くの方が天文台に来られました。新篠津小学校や新篠津高等養護学校の授業、婚活行事や各種団体のプロジェクトも昼間の来館でした。

しんしのつ天文台では、来年度は太陽望遠鏡を設置し、昼間の開館も考えていますのでご期待ください。

今年もよろしくお願いたします。



日常生活をもっと豊かに!

生涯学習

NEWS

地域活動・団体継続は、無理をしないことから

11月22日、自治センターにて新篠津村女性コミュニティ推進協議会による女性大会を開催し、76名の方々にご参加いただきました。

今年は「これからの地域コミュニケーションについて～組織から仲間へ眼を移す～」と題し、北海道医療大学非常勤講師の長谷川聡氏をお招きして、小さなグループづくりやリーダーなきグループ運営など、無理をしない組織形成について講演をしていただきました。また、講演終了後には、マジシャンのアッキーによるスペシャルマジックショーを開催し、間近で見るマジックに会場は大いに盛り上がりました。

この新篠津村女性コミュニティ推進連絡協議会は昭和57年に設立され、今年で43年目を迎えました。これまで、石狩管内女性大会やリーダー研修など様々な活動を行いましたが、役員の手不足など様々な問題も抱えており、令和6年3月に開催した定期総会で今後の女性コミュニティ推進連絡協議会の存続についてアンケートを行いました。このアンケート結果を踏まえ、今後の存続について役員含め現在協議を行っています。

集計結果

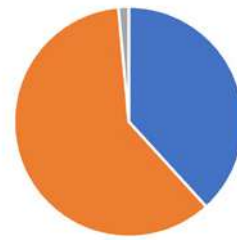

■ 継続していくべきだ ■ 解散してもよい ■ どちらでもない

■ 「解散してもよい」の主な理由

- ・ 役員決めが大変で、なり手が減っている。
- ・ 意見交換の場は必要ですが、違う形で集まる場を作ったほうがいいのか？
- ・ 女性に限って行うことが、あまり時代に沿っていないと思った。

■ 「継続していくべきだ」の主な理由

- ・ 移住してきた身としては村民の顔を見る機会があるのは良いことだと思う。
- ・ 世代が違って交流できる場は必要だと思う。
- ・ 女性大会で色々なことを学べるので、学びの場は無くしてほしくない。
- ・ 広範囲の女性が集まる機会であり、役員になると深く交流ができる。



Wednesday	Thursday	Friday	Saturday
1 元旦 ☀️温泉の日 内 小 外 江別市立病院 (☎011-382-5151)	2 内 はまもと内科 (☎011-788-7636) 内 外 溪和会江別病院 (☎011-382-1111)	3 内 北町クリニック (☎011-386-2160) 小 松尾こどもクリニック (☎011-384-8819) 内 外 溪和会江別病院 (☎011-382-1111)	4 外 谷藤病院 (☎011-382-5111)
8 ・英会話教室 (自セ) 13:30~15:00 / 18:30~19:50	9 ・健康づくりスポーツ教室 (自セ) 10:00~11:30 ▶マイナンバーカード窓口支援日	10 ・親子のあそび場 (保セ) 10:00~11:30 ・シルバー人材センター開設 (役場) 9:00~12:00	11 外 溪和会江別病院 (☎011-382-1111)
15 ・オンラインベビーマッサージ 10:00~11:30 ・英会話教室 (自セ) 13:30~15:00 / 18:30~19:50 ・自治懇談会 第2自治区 9:30~ (自セ) ・自治懇談会 第3自治区 13:30~ (第3社会教育会館) ☀️温泉の日	16 ・健康づくりスポーツ教室 (BG) 10:00~11:30 ・自治懇談会 第4自治区 9:30~ (第4社会教育会館) ・自治懇談会 第5自治区 13:30~ (第5ふれあいセンター) ▶マイナンバーカード窓口支援日	17 ・ふれあいレストラン (保セ) 10:30~13:00 ・シルバー人材センター開設 (役場) 9:00~12:00	18 ・江別、当別、新篠津ワークフェス 13:00~16:00 (江別市) 詳細13P 外 江別市立病院 (☎011-382-5151)
22 ・英会話教室 (自セ) 13:30~15:00 / 18:30~19:50	23 ・健康づくりスポーツ教室 (自セ) 10:00~11:30 ▶マイナンバーカード窓口支援日	24 ・親子のあそび場 (保セ) 10:00~11:30 ・シルバー人材センター開設 (役場) 9:00~12:00	25 外 谷藤病院 (☎011-382-5111)
29 ・親子のあそび場 (保セ) 10:00~11:30 ・英会話教室 (自セ) 13:30~15:00 / 18:30~19:50	30 ・ふれあいレストラン (保セ) 10:30~12:00 ・健康づくりスポーツ教室 (自セ) 10:00~11:30 ▶マイナンバーカード窓口支援日	31 ・シルバー人材センター開設 (役場) 9:00~12:00 ・自治懇談会 中央自治区 17:30~ (自セ)	

■ シルバー人材センター会員と発注者を募集

村内で入会を考えている方、仕事内容を聞きたい方、個人や会社で仕事を頼みたい方がいましたらご相談をお待ちしています。

▶ 問合せ：江別市シルバー人材センター
☎011-384-3771

Jan.
1月

しんじのつイベントカレンダー

Monthly event schedule

Sunday	Monday	Tuesday
<p>5</p> <p>.....</p> <p>内 平賀内科クリニック (☎011-382-5989) 外 谷藤病院 (☎011-382-5111)</p>	<p>6</p> <p>・こつこつサークル(自セ) 9:30 ~ 11:30 ・B & G 体育館トレーナー常駐日(BG) 10:00 ~ 14:00 / 16:00 ~ 20:00</p>	<p>7</p>
<p>12</p> <p>.....</p> <p>内 野幌病院 (☎011-382-3483) 小 おおあさ鈴木ファミリー (☎011-386-5303) 外 溪和会江別病院 (☎011-382-1111)</p>	<p>13 成人の日</p> <p>.....</p> <p>内 大麻内視鏡内科 (☎011-386-3366) 小 よしなりこどもクリニック (☎011-391-4470) 外 谷藤病院 (☎011-382-5111)</p>	<p>14</p> <p>・B & G 体育館トレーナー常駐日(BG) 10:00 ~ 14:00 / 16:00 ~ 20:00 ・自治懇談会 第1 自治区 13:30 ~ (コミュニティプラザ第1)</p> <p>▶マイナンバーカード窓口支援日</p>
<p>19</p> <p>.....</p> <p>内 小 外 江別市立病院 (☎011-382-5151)</p>	<p>20</p> <p>・心配ごと相談所(保セ) 9:30 ~ 12:00 ・こつこつサークル(自セ) 9:30 ~ 11:30 ・遊ゆうクラブ(BG) 19:00 ~ 20:30</p>	<p>21</p> <p>・乳幼児健診(保セ) 9:00 ~ 12:30 ・B & G 体育館トレーナー常駐日(BG) 10:00 ~ 14:00 / 16:00 ~ 20:00</p> <p>▶マイナンバーカード窓口支援日</p>
<p>26</p> <p>・囲碁大会(自セ) 詳細13P 13:00 ~</p> <p>.....</p> <p>内 おくの内科胃腸科 (☎011-381-0501) 小 あずま子ども家庭 (☎011-385-2500) 外 谷藤病院 (☎011-382-5111)</p>	<p>27</p> <p>・遊ゆうクラブ(BG) 19:00 ~ 20:30</p>	<p>28</p> <p>・B & G 体育館トレーナー常駐日(BG) 10:00 ~ 14:00 / 16:00 ~ 20:00</p> <p>▶マイナンバーカード窓口支援日</p>

診療科目の略語

内 =内科 **外** =外科
小 =小児科

※診療時間は各病院へお問合せください。乳児の受診は困難な場合があるため、事前にお電話をお願いします。
※岩見沢市の緊急当番医は岩見沢医師会のHP、または新篠津消防署、役場(当直)まで直接ご確認ください。

お知らせ

■ 法律相談はこちら

本村の顧問弁護士である橋本・大川合同法律事務所では、常時電話または事務所での相談を受けています。ご相談の際は事前に連絡をお取りください。

▶ 問合せ：札幌市中央区北4条西20丁目1番28号 橋本・大川合同法律事務所
橋本昭夫 弁護士
☎011-631-2300 FAX 011-621-0403

ちよつと昔の
しんしのつ

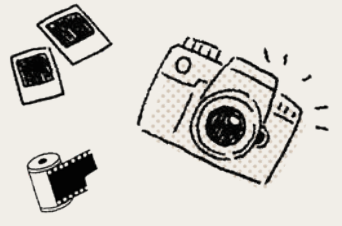
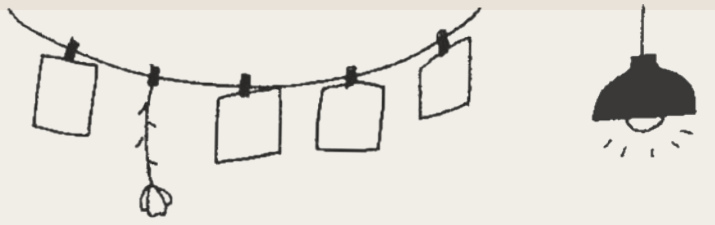

昭和63年 / 月 自治懇談会 (新樽地区)



平成元年 / 月 成人式



平成16年12月 保育所でもちつき体験



平成11年 / 月 ちびりんピッコ



平成17年 / 月 成人式

発行 / 新樽津村 (〒068-1192)
北海道石狩郡新樽津村第47線北13番地
編集 / 企画政策課企画係

tel : 0126-57-2111 fax : 0126-57-2226
E-mail : kikaku2@vill.shinshinotsu.hokkaido.jp
印刷 / 樹緑北海札幌支社 札幌市東区北21条東1丁目4-6

